# MATOU-SE ACENDENDO UMA "BANANA" DE DINAMITE NA BÔCA (Pág. 6)

## DEPUTADO MERGULHA NO ABISMO DO SAM

# TOCAIA

# PARA MATAR OS IRMÃOS

JUNTO COM UM PISTOLEIRO CRIVOU DE BALAS O AUTOMÓVEL DE SUAS VÍTIMAS — GRAVEMENTE FERIDO UM COMERCIÁRIO QUE NADA TINHA COM A QUESTÃO — ERA SÓCIO DOS IRMÃOS NUMA FIRMA E DERA DESFALQUE (Texto na 8.ª página.)

O comerciário Ricardo Dias, gravemente ferido

O automóvel crivado de balas

Crianças dormem amontoadas

TOLEDO PIZA CULPA A ADMINISTRAÇÃO PÚBLICA E O JUIZADO DE MENORES — CRIANÇAS DORMEM AMONTOADAS PORQUE NÃO HÁ MAIS LUGAR E CONTINUAM AS INTERNAÇÕES — ESPANCAMENTOS, COMIDA DETERIORADA, TALHERES ENFERRUJADOS E GELADEIRA QUE NÃO FUNCIONA — UM ANORMAL INTERNADO ENTRE MENINAS (Leia texto na sexta página.)


LUTA DEMOCRÁTICA

Um jornal de luta feito por homens que lutam pelos que não podem lutar

Diretor-Responsável TENÓRIO CAVALCANTI | Redator-Chefe SANTA CRUZ LIMA

ANO VII — Rio de Janeiro, 26-27 de fevereiro de 1961 — Nº 2 166


## A volta de Tenório

(Ler artigo de fundo na 3.ª página.)

## Ônibus colidiu com bonde

### DOZE PESSOAS FERIDAS NO DESASTRE DA RUA ARQUIAS CORDEIRO

O ônibus da linha 76 — "Marechal Hermes—Praça Sáenz Peña", chapa 8-19-66, ordem 18 507, ontem, na Rua Arquias Cordeiro, esquina da Rua Aristides Caire, colidiu violentamente com o bonde da linha 76 — Engenho de Dentro, causando 12 vítimas. Tôdas com escoriações e contusões, medicadas no Hospital Dispensário do Méier, retiraram-se. O 23.º Distrito Policial registrou o fato, prendendo o motorista em flagrante.

AS VÍTIMAS

As vítimas foram identificadas como, Esmeralda Alves Magalhães (branca, casada, 23 anos, Rua São Paulo, 350), Alcides Teles (branco, solteiro, 52 anos, operário, Rua Bernardes Teixeira, 899 — São João de Meriti), Mário da Silva (pardo, solteiro, 41 anos, operário, Avenida Automóvel Clube, 851 — Inhaúma), Arnaud Correia de Araújo (branco, solteiro, 37 anos, operário, Rua Dona Nair, 17), José Calixto Duarte (prêto, sol-

(Conclui na 6.ª pág.)

Eva Maria, que já é mãe, não tem meios para alimentar o filho

Toledo Piza fala ao deputado Valadão

Uma cena de "rock"

## Terminou em espantoso tumulto o 1.º Festival Mundial de "Rock and Roll"

FINDA A AGITAÇÃO, O PALÁCIO DOS ESPORTES, EM PARIS, PARECIA CAMPO DE UMA BATALHA DE VÂNDALOS — DETIDOS CÊRCA DE QUARENTA FANÁTICOS — (TELEGRAMA NA SEXTA PÁGINA.)

Preço do exemplar

Cr$ 5,00

12 PÁGINAS

## MARGINAL ASSASSINADO

Em poder do morto a Polícia encontrou apenas uma navalha e cento e cinqüenta cruzeiros (Leia texto na quinta página.)

## Louco e embriagado matou sem motivo

### O CRIMINOSO É SARGENTO REFORMADO DA POLÍCIA MILITAR — DAVA TIROS PARA O AR — A VÍTIMA É PAI DE TRÊS CRIANÇAS

Um sargento reformado da Polícia Militar do Estado do Rio matou ontem, seu amigo de muitos anos, de maneira a mais estúpida. Embriagado e desfrutando-se com a vítima, disse-lhe simplesmente que iria matá-lo. Em seguida acionou o gatilho de um «Taurus» calibre 32, atingindo-o no ouvido direito. Na noite anterior os dois homens jogaram cartas e beberam juntos durante um velório.

O criminoso, Ernani Severo da Costa (branco, casado, 35 anos, Rua «G», quadra 16, lote 643, bairro Marumbi, Vila Kosmos) em Padre Miguel, após o homicídio dirigiu-se à residência, sentando-se na sala com a arma na mão. Antes fechara sua residência, só a abrindo para um outro sargento da Polícia Militar, seu amigo Jorge Antônio da Fonseca (Rua Vila Nova, 83-A), a quem se entregou. Ernani foi conduzido ao 28º Distrito Policial. Depois de autuado ficou detido, devendo ser removido posteriormente, para o quartel de sua corporação. O morto foi Nélson da Rocha (branco, casado, 39 anos, topógrafo, Rua «P», quadra 16, casa s.n.). Às 11.30 horas, após uma remarcação que fêz no lote da Rua «S» encaminhava-se de bicicleta, para a residência do seu pai, Antônio Rocha Augusto (73 anos, Rua «Q»), quando deparou-se com seu amigo Ernani. Parou a bicicleta para atender a um chamado da criminoso, que

(Conclui na pág. 6)

Em cima, irmãos do morto, chorando, e Nélson em foto recente; embaixo, o criminoso e o corpo de sua vítima.


TEMPO VESUVIO

O PRINCIPE DAS SOBRINHAS INFORMA

Tempo: bom.
Temperatura elevada.
Mínima: 20,7.
Máxima: 33,6.

VESUVIO 7 DE SETEMBRO
Rua 7 de Setembro, 64
VESUVIO CARIOCA
Rua 7 de Setembro, 202
VESUVIO LOUBET
Rua da Carioca, 35


## Bélgica rompeu relações com a RAU

(LEIA TEXTO NA 3.ª PÁGINA)

## Reestudo dos zoneamentos para efeito do salário-mínimo

(LEIA TEXTO NA QUINTA PÁGINA)

# MULHER, MÚSICA E POESIA

MÚSICA

## A SALB em nova fase

Hugo Silva

Por motivos particulares o dr. Jim Barbosa, presidente da Sociedade dos Artistas Líricos Brasileiros, solicitou uma licença por tempo indeterminado. Como conseqüência, assumiu o exercício da presidência da sociedade o dr. Inácio de Almeida Guimarães, vice-presidente reeleito. Antigo cantor lírico e atual crítico teatral, o dr. Inácio Guimarães, sempre apaixonado pelo bel-canto, resolveu, apesar de sua absorvente função de médico, dedicar-se de corpo e alma à magnificente tarefa de reerguer a SALB de sua atitude de marasmo a que fôra lançada pelo indiferentismo de muitos dos seus membros. Com tal objetivo, vem êle de enviar a todos os antigos sócios, principalmente os cantores profissionais, um ofício-circular com uma exposição dos seus propósitos e uma convocação para uma sessão de assembléia geral ordinária, a ser realizada no dia 1 de março próximo, quarta-feira, às 20,30 horas, na sede da sociedade, na Rua Álvaro Alvim, número 48, sala 409.

Face seus louváveis propósitos de aproveitar esta feliz oportunidade de algo realizar em benefício de nobre classe dos artistas líricos brasileiros, tão esquecida dos podêres públicos, em grande parte por culpa própria, dada sua inegável desunião na luta pela defesa de seus interêsses coletivos, é de se esperar uma confortadora correspondência dos artistas líricos ao altruístico apêlo do dr. Inácio Guimarães.

Como início das atividades sociais da SALB no corrente ano, será realizado no dia 6 de março próximo, segunda-feira, às 21 horas, no imponente salão de festas do Automóvel Clube do Brasil, na Rua do Passeio, número 90, gentilmente cedido por sua diretoria, um concerto lírico com selecionado programa. Pretende o dr. Inácio Guimarães apresentar, então, um tenor dramático, possuidor de ótimo material, embora ainda pouco conhecido, que cantaria com um bom soprano o dueto «Dio ti Giocondi» de «Otelo», de Verdi. Segundo estamos informados, serão também apresentados dois ótimos elementos do Teatro de Ópera do Automóvel Clube do Brasil, os sopranos líricos Vera Salim e Rita Homenco. A primeira cantaria a bela «Ballade de Marguerite», do «Fausto», de Gounod, isto é, a Ária «Le Roi de Thulé» e «Air des Bijoux». A segunda apresentaria a bonita Ária «Sola, perduta, abbandonata», do quarto ato da «Manon Lescaut», de Puccini. Por esta simples amostra, pode-se avaliar a excelência do programa, que atrairá, por certo, uma grande assistência, tanto mais que a entrada será franca.

HUGO SILVA

cabelos brancos?
ORF-LÉNE
TINGE MELHOR
em tôdas as côres
CABELOS CRESPOS?
HENNÉ-LÉNE
TINGE E ALISA
são produtos do AMÉRICO
à venda nas boas perfumarias, drogarias e farmácias
Fabricante e Químico Industrial:
AMÉRICO JOSÉ DA SILVA
Rua das Laranjeiras, 384
Tel. 25-2837 - Rio de Janeiro

**Vendedor ambulante**

Precisa-se de um vendedor ambulante com experiência de vendas de frios e salsichas. O candidato, tendo conhecimentos e capacidade, poderá ganhar mais de Cr$ 20.000,00 por mês, na base de comissão. Escrever dando detalhes pessoais para Caixa Postal 1 172.

## Horóscopo para hoje

CAPRICÓRNIO (De 22 de dezembro a 20 de janeiro) — Se tiver prudência e bom raciocínio, poderá aproveitar as boas inspirações que tiver. Horas: 7 — 11 — 14; números: 308 — 739.

AQUÁRIO (De 21 de janeiro a 19 de fevereiro) — Entre bom e sofrível, em que fará o que quiser sem lucro e sem desvantagem. Horas: 9 — 13 — 19; números: 607 — 110.

PEIXES (De 20 de fevereiro a 20 de março) — Descanse, mormente se se tiver entregue a trabalho excessivo. Horas: 11 — 14 — 19; números 639 — 840.

ÁRIES (De 21 de março a 20 de abril) — Correspondência particular ou atividades de contrôle e exame dos casos pendentes. Horas: 6 — 13 — 22; números: 438 — 159.

TOURO (De 21 de abril a 21 de maio) — Bom para seu preparo espiritual e coisas domésticas. Horas: 9 — 15 — 20; números: 380 — 739.

GÊMEOS (De 22 de maio a 21 de junho) — Bom para assuntos literários. Evite alterações e novos empreendimentos. Horas: 9 — 14 — 22; números: 400 — 287.

CÂNCER (De 22 de junho a 23 de julho) — Não lhe será muito propício êste domingo para discussões em casa e exigências. Seja tolerante. Horas: 9 — 14 — 21; números: 400 — 129.

LEÃO (De 24 de julho a 23 de agôsto) — Cogite de alguns casos íntimos e aja com consciência, sem abandonar seus deveres sociais. Horas: 9 — 15 — 22; números: 613 — 945.

VIRGEM (De 24 de agôsto a 23 de setembro) — Poderá divagar, pelo plano da fantasia, a fim de aliviar a tensão nervosa. Horas: 8 — 13 — 21; números: 890 — 131.

LIBRA (De 24 de setembro a 23 de outubro) — Faça qualquer coisa útil, em vez de não fazer nada. Horas: 6 — 11 — 19; números: 836 — 719.

ESCORPIÃO (De 24 de outubro a 22 de novembro) — Continue seus esforços de colocar as coisas em seus lugares. Horas: 7 — 13 — 21; números: 318 — 153.

SAGITÁRIO (De 23 de novembro a 21 de dezembro) — Bom domingo, permitindo realizar um passeio pelos arredores. Horas: 10 — 14 — 20; números: 385 — 974.

## Horóscopo para amanhã

CAPRICÓRNIO (De 22 de dezembro a 20 de janeiro) — Focalize sua atenção apenas no principal. As novas aventuras deverão ser bem controladas. Horas: 8 — 15 — 20; números: 303 — 986.

AQUÁRIO (De 21 de janeiro a 19 de fevereiro) — Ótimo para quaisquer novos esforços profissionais. Estará bem inspirado. Horas: 10 — 14 — 16; números: 419 — 118.

PEIXES (De 20 de fevereiro a 20 de março) — Se descansou bem, terá um dia ativo para negócios. Horas: 7 — 11 — 17; números: 639 — 185.

ÁRIES (De 21 de março a 20 de abril) — Insista sôbre seus direitos, a fim de que os não pretendam sonegar. Horas: 8 — 13 — 19; números: 648 — 195.

TOURO (De 21 de abril a 21 de maio) — Nada de importante. Rotina e deveres comuns. Horas: 7 — 13 —19; números 751 — 891.

GÊMEOS (De 22 de maio a 21 de junho) — Útil para assuntos de valor. Evitar, podendo, excursões e viagens longas. Horas: 8 — 18 — 20; números: 495 — 648.

CÂNCER (De 22 de junho a 23 de julho) — Poderá dar certas ordens no trabalho e melhorar a rotina. Horas: 8 — 11 — 19; números: 426 — 193.

LEÃO (De 24 de julho a 23 de agôsto) — Vibrações benéficas. Realize algo de valor decisivo. Horas: 6 — 13 — 17; números: 128 — 309.

VIRGEM (De 24 de agôsto a 23 de setembro) — Procure conciliar interêsses acaso pertubados pela desarmonia. Horas: 8 — 14 — 21; números: 580 — 729.

LIBRA (De 24 de setembro a 23 de outubro) — Não será grande coisa o dia para questões de vulto ou de maior responsabilidade. Horas: 9 — 13 — 18; números: 814 — 851.

ESCORPIÃO (De 24 de outubro a 22 de novembro) — Domine o nervosismo e cuide de assuntos rotineiros. Horas: 8 — 19; números: 320 — 860.

SAGITÁRIO (De 23 de novembro a 21 de dezembro) — Não esperdice seus talentos, temendo o progresso. Horas: 8 — 13 — 19; números: 631 — 657.

## Um prosador e um poeta

Hélio C. Teixeira

*Mais uma reedição de obra de Coelho Neto acaba de ser lançada pela "Organização Simões", em elegante brochura de primoroso acabamento. Trata-se de episódios, cenas e comédias que o príncipe dos prosadores brasileiros reuniu no volume "Teatrinho".*

*Confessamos que ler qualquer obra do grande Coelho Neto é sempre uma satisfação enorme para nós. Há muitos anos, quando mal entrávamos na adolescência, nosso pai, também admirador sincero de Coelho Neto, despertou nosso interêsse pelo príncipe dos prosadores brasileiros, fazendo-nos ler "Sertão", "Baladilhas" e "Turbilhão". Passaram os anos, conhecemos inúmeras obras de outros autores e nossa admiração pelo mestre continuou sendo uma das maiores, não só pelo artista como também pelo homem, pelo nobre caráter dêsse impecável escritor, que encarnou o ideal definido por estas palavras de Smiless "O talento superior é o talento moral".*

*E que o mestre cumpria a verdadeira missão do genuíno artista, contribuindo, com perfeito senso de amor justiça e dever, para a elevação da sensibilidade e cultura do povo, e dando, ao mesmo tempo, um exemplo constante de nobreza de caráter.*

*Não conhecíamos "Teatrinho", de Coelho Neto. Começamos, então, a lê-lo com muita curiosidade e acabamos sentindo, por êsse pequeno trabalho de grande valor educativo, a mesma admiração que temos tido por tôdas as obras do mestre.*

*Observamos em "Teatrinho" que o patriotismo de Coelho Neto era lúcido. Amou profundamente o nosso País; foi um espírito enraizado nas tradições de nossa terra, abebendo-se, para realizar o seu trabalho literário, no manancial riquíssimo das lendas e costumes do nosso povo. Também sentia intensamente a vida desta cidade, hoje Estado da Guanabara, para captar, dessa trepidante experiência, o motivo de obras como "Turbilhão", "A Capital Federal" e outras. Todo isto, porém, não conseguiu cegá-lo; jamais pôde tirar do seu espírito o verdadeiro patriotismo, aquêle que se firma na realidade, para construir, para ajudar a corrigir os erros e não para louvar tudo exageradamente. E Coelho Neto soube iluminar a consciência das novas gerações, apontando-lhes o melhor caminho, mansamente, com tôda a elevação de primoroso educador.*

*Só nos resta, portanto, felicitar a "Organização Simões" pela idéia feliz que teve de reeditar tão valiosa obra do príncipe dos prosadores brasileiros.*

* * *

*Em lançamento da "Livraria Freitas Bastos", o qual apresenta bela e sugestiva ilustração na capa, "Sonho Azul", de Aparício Fernandes é mais uma demonstração de que a trova, nos últimos anos, tem sido, entre nós, o gênero de poesia mais procurada pelos amantes da boa leitura.*

*Trata-se de um trovador ainda jovem, que faz, agora, a sua estréia. Consegue, porém, a admiração unânime dos leitores e o pronunciamento quase inteiramente favorável da crítica, sendo um poeta possuidor de raras qualidades que, embora ainda revele algumas falhas próprias de todo estreante, poderá mostrar-se, brevemente, seguro de sua arte.*

*Pelo título de sua coletânea, que demonstra o seu imaturo sentimentalismo, logo se vê que o autor ainda está procurando firmar-se, que ainda vem percorrendo os caminhos da aprendizagem, que levam não sòmente ao aperfeiçoamento do gôsto artístico e da própria sensibilidade, como também ao rumo certo, definitivo, capaz de fazer o poeta manejar o seu instrumento com serenidade, fôrça e equilíbrio.*

*Boas qualidades não lhe faltam para chegar a êsse rumo ideal, possuindo autêntica inspiração, profunda sensibilidade e o raro dom de sentir a vida em seus vários aspectos, e de captar desta observação, a matéria-prima, de suas trovas. Confirma o que acabamos de dizer esta bela quadra:*

"Lá se vão os retirantes!
Deixam seus campos... seus bois...
— O coração morre antes!
O corpo morre depois..."

*Vemos aí o drama do nordeste magnìficamente condensado em quatro linhas apenas. E as duas trovas seguintes também confirmam a comovente delicadeza e grande naturalidade da arte de Aparício Fernandes:*

"Eu peço à Virgem Maria
que me conceda esta sorte
de rever tôda a poesia
das madrugadas do Norte!"

"A mágoa do meu viver,
diante desta, que importa?:
Um cego bate e não vê
quando apareces à porta!"

*Continue, portanto, o poeta a estudar muito e a trabalhar com igual intensidade, que, dentro de poucos anos, há de merecer o respeito e a admiração dos intelectuais que deverão dar-lhe, no cenário de nossa literatura, um lugar de verdadeiro relêvo. Procure, então, realizar-se completamente pois nunca poderá haver espírito criador que, por sua vez, não tenha sido criado sòlidamente. Procure adquirir também a segunda matéria-prima. A primeira matéria-prima é a cultura auxiliado por autêntica vocação para a difícil arte de escrever.*

*Estamos certos de que, dentro desta orientação, Aparício Fernandes acabará sendo, em futuro não muito distante, um dos maiores trovadores da língua portuguêsa.*

## TROVAS

Symaco da Costa
(Da Academia B. de Trova)

Quanta mentira e verdade,
Quanta amargura e meiguice,
Ocultas numa saudade
No coração da velhice.

*

Como não posso chorar,
Finjo-me sempre contente.
Oh! como é triste ocultar
Os sofrimentos da gente.

*

Dos teus lábios essa rosa
Até eu quero comprar.
De beijos dou-te uma grosa...
Pago à vista! E' só contar...

*

Na terra, onde a mão do homem
Ainda não penetrou,
Existe aquela pureza
Que Jesus Cristo deixou.

*

Que as andorinhas alegres, ..
dos nossos sonhos bonitos,
Enchem de fé e esperança
Os corações dos aflitos.

*

Do inimigo aperte a mão
Com doçura, sem rancor.
Ao contato do perdão,
Tôda pedra vira flor.

**MOVEIS**

**SALAS, dormitórios e peças avulsas com pouco uso, em todos os estilos e para todos os preços, vende-se baratíssimo para desocupar lugar à vista e a prazo — Rua Estácio de Sá, 116 - Rua Barata Ribeiro, 147 . Rua do Catete, 137 - 1.º andar.**

## QUANDO FALA O CORAÇÃO

Escreveu: Aparício Fernandes

— II —

**Esta página é para você, cujo nome ignoro, mas que há muito vem acompanhando o meu destino com a mais estranha das solicitudes Não sei dizer quando você apareceu em minha vida. Sei apenas que um belo dia notei sua presença a meu lado. Seus olhos doces e tristes refletiam a beleza mística dos grandes sonhos, e sua voz tinha um quê de indefinível, uma entonação estranha que me acalentava e — não sei por que motivo — infundia respeito, veneração.**

**Quando a percebi, já você seguia passo a passo o meu caminho. Este mesmo caminho que hoje percorremos juntos. Desde então, fui me acostumando à sua companhia. Tornei-a minha confidente, minha conselheira, e algum dia — quem sabe? — serei capaz até mesmo de me apaixonar por você. Ainda assim, por estranho que pareça, sinto às vêzes uma vontade louca de fugir ao seu domínio. De me ocultar no mais profundo dos abismos, onde ninguém me encontraria! Ninguém me encontraria, mas você... oh, você está em tôda parte, em todos os lugares por mais obscuros que sejam, parece até que está dentro de mim mesmo! Como poderei fugir-lhe, se em cada um dos meus pensamentos sinto a sua presença? Seria impossível! E fico a meditar se a beleza dos seus olhos tristes não será um entorpecente traiçoeiro que aos poucos me vai roubando a disposição de viver... Talvez seus braços carinhosos sejam como os parasitas de certas árvores, que se cobrem de flôres para, num abraço mortal, ir aos poucos triturando e sugando a seiva de suas vítimas!**

**Mulher misteriosa e irresistível, que eu não sei se é minha ventura ou minha desgraça, por quanto tempo ainda seguiremos juntos? Já nem conto as vêzes em que parti correndo em busca do amor, e, exausto, retornei aos seus braços. Fui acolhido sempre com esta invariável solicitude. Seus olhos não traduziram alegria nem reprovação. Apenas uma espécie de paz, e a sabedoria ditada pela experiência. Creio que você deve ser muito antiga, e no entanto se me afigura sempre bela. Confesso que não a compreendo, e é por isso que lhe dedico esta página, a você, que povoa de nostalgia as minhas horas de solidão...**

..................................................

**Pela primeira vez um sorriso doce desabrochou nos lábios da minha estranha companheira. Fêz um gesto vago para o infinito e falou com ternura:**

**— «Dizem que sou a mais doce e a mais cruel de tôdas as companheiras do homem. Sou filha do amor e da ausência, de quem herdei a beleza que fascina e essa tristeza que anuvia o meu semblante. Meu nome é apenas SAUDADE, e quase sempre estou presente quando fala o CORAÇÃO...»**

**Rio, 20-2-1961.**

## Foi o tempo, meu amor, foi o tempo...

NILTON SILVA

**Foi o tempo
que nos deixou
esquecidos assim
aletargados,
aletargados
perdidos pela sombra
de um deserto...
Foi o tempo
com certeza
quem nos matou
o que se chamava
amor e adoração,
pressentimento e mêdo,
mudez e desespêro...
Foi o tempo
a envelhecer teus olhos
puros, que tornou brancas
tuas madeixas,
que te fêz velha
e entristecida.
Acabou-se a formosura.
Foi o tempo...
Tudo isso levou,
que nos levou...**

**Doadores de Sangue**
Gratificamos
Tel.: 29-7819

**ESTÁ DOENTE?**
Não tem melhoras? Deseja uma consulta espiritualista? Escreva dizendo o que sente para o Centro Espírita São Miguel, R. Bela, 313, enviando envelope, endereço e selos para resposta.

## MODAS

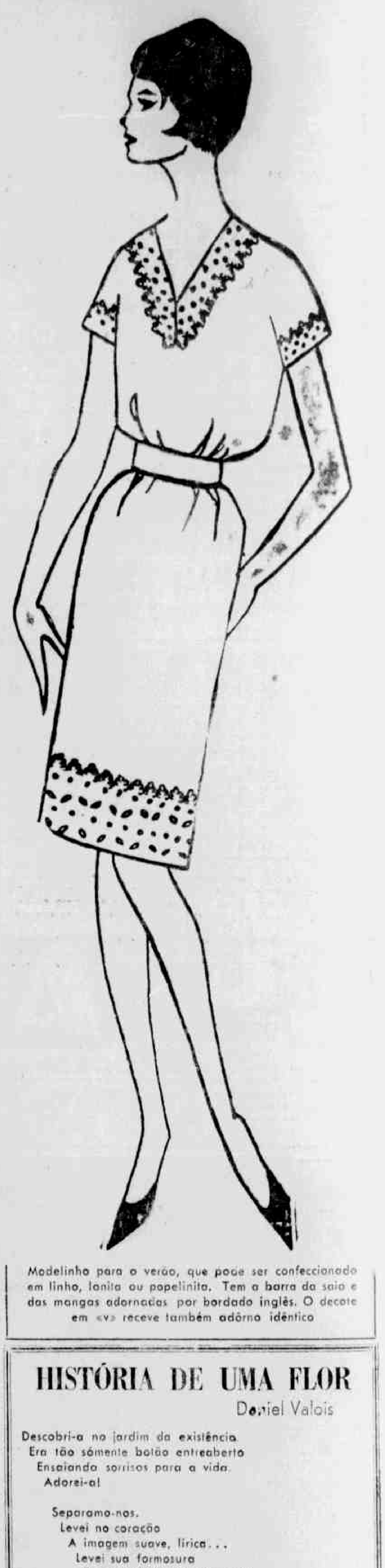

Modelinho para o verão, que pode ser confeccionado em linho, lonita ou popelinita. Tem a barra da saia e das mangas adornadas por bordado inglês. O decote em «v» receve também adôrno idêntico

## VOCÊ SABIA?...

### CONHEÇA DE TUDO UM POUCO PARA TODOS

Rodrigues Alves Filho

Que no biênio 1956-1957, nossa produção de sal foi, respectivamente, de 798 428 e 797 808 toneladas, resultados mais altos que os dois antes anteriores (1955, 580 818 toneladas; 1954, 675 324 toneladas). Sobrelevam, ainda, os de todo o período de 1938 a 1958, com exceção dos anos recordes de 1951 (1 244 444 toneladas) e de 1949 (805 632 toneladas).

O Rio Grande do Norte continua a deter sua posição destacada como nosso principal Estado salineiro. Em 1957, sua quota de 506 983 toneladas, embora ligeiramente inferior à de 1956, correspondeu a 63,5% do total do País. Por seu turno, Macau (227 935 toneladas) e Mossoró (126 781 toneladas) sustentam sua tradicional hegemonia entre os centros produtores de sal. Quotas ponderáveis, no mesmo Estado, foram apresentadas pelos Municípios de Areia Branca (51 273 t), Açu (37 943 t), Caguaretama (17 027 t) e Grossó (13 343 toneladas).

A produção do Estado do Rio (135 508 t), equivaleu a 17% do total nacional. E de se notar que os resultados de Cabo Frio (98 613 t), terceiro centro salineiro do Brasil, foram os mais altos dêsse Município nos últimos anos. Araruama (19 565 t) e São Pedro de Aldeia (17 328 t) figuram com parcelas menos significativas, sendo que o primeiro vem sofrendo um contínuo decréscimo em sua produção. O Ceará (77 632 t, ou 9,7%), Sergipe (31 309 t, ou 3,9%) e o Maranhão (26 034 t, ou 3,3%) destacam-se entre os produtores intermediários; Aracati (17 419 t), Camocim (14 379 t) e Fortaleza (12 041 toneladas) no primeiro. Nossa Senhora do Socorro (18 099 t) e Aracaju (10 299 t) no segundo, e Tutóia (20 098 t) no terceiro são seus centros salineiros de maior vulto. O restante da produção brasileira de sal, em 1957, se distribuiu pelo Piauí (12 168 t, ou 1,5%), a Bahia (6 920 t, ou 0,85%), Pernambuco (901 t), Paraíba (429 t) e Alagoas (21 t).

- **Que Mont'Alverne, o maior orador sacro do Brasil, foi maçon?**
- **Que o deputado Sousa Marques foi eleito pelo votos dos maçons?**
- **Que a Maçonaria Brasileira é uma fôrça de 600 lojas, espalhadas pelo território brasileiro?**
- **Que «loja maçônica» é a associação base da instituição e que esta é «progressista», democrata e filosófica»?**
- **Que o duque de Caxias, um dos maiores maçons brasileiros, unia essa qualidade à de católico praticante?**
- **Que Osório, o marquês de Herval, foi também grau 33, reverenciado pela igreja católica?**
- **Que não há colisão entre católico e maçom?**

## Amarga tatuagem

Félix Aires

Aquela cicatriz feita na própria pele, sinal traçado no próprio sonho, sarna sarapintando o ideal artístico que evoluciona e progride e das sementes plantadas no sofrimento rebentam pétalas nas rosáceas do engenho, no fragrante das côres, na cortesia do perfume.

Recuperar as tonalidades que o sonêto a mais popular forma de arte havia perdido, é tarefa de desassombro e quase loucura. Pois foi isto, nem mais nem menos, que a um poeta mameluco veio o destino a exigir. Teria êle que levantar as suas colunas em pedestais de pensamentos, fustes de rimas, capitéis de ritmos. Em número de 22 lá foram erguidos os pilares, pontificados em algarismos romanos para maior solenidade das apresentações. E assim nos veio "Amarga Tatuagem", do punho exato de Clóvis Ramos.

Há o sonho de beleza inconcebível, que almas boêmias, noctâmbulas de poetas dentro da alma crepuscular que anda nas cousas, bendiz o mistério da poesia. Caminhando atrás de uma quimera, bebe o artista o vinho que os sentidos embriaga. Paisagem tôda azul. Reminiscência da infância, do país da esperança hoje perdido. A paisagem da cinza do luar põe os olhos de quem ama incompreendidos. Fatiga-se em buscar a alegria, quando a tortuosa estrada não tem fim. Cansadas andorinhas pousaram nas ermidas, sempre a paisagem escura e o sonho vago. Diante da dor se maravilha porque a dor tem luz. Dirá ao mundo a singularíssima quimera. Floresce a rosa do suplício. Alaranjado é o sol do ocaso. Se o vento atiça as brasas, apaga o lume... Se outrora acreditou, hoje duvida, forasteiro do mundo peregrino!

Ora, concoido, ora triste, elegíaco; entusiasta, picotórico, remissivo; indiferente, cuidadoso, exemplar. Romântico, simbólico, moderno, embora se diga lírico e temperamental... Empunha o pincel e logo se descortina à frente o quadro marterial da vida. Põe a dor à concha da mão e a distribui pelas ondas artesianas da sensibilidade. Nascem torrentes de lirismo, cadências de profundas endeixas e calado pranto de auroras místicas. Inventa painéis de côres e elabora continências de preces. O verso tem sangue suor, palidez e espanto, abasteças de valas que se enchem e penitências de montes que se vergam. Vive mil vidas e não vive cantando, gemendo, inquieto qual a chama. Jovem de prosa e verso que não se deixa parar nem esmorece em prestar serviço à literatura, não fica muito tempo sem um livro. Em 1953, "Evangelho de Poeta"; 1956, "O Pranto no Limiar"; 1957, "Rosa de Cinza"; 1959, "Antologia de Poetas Espíritas". E já com outros tantos para próximos lançamentos. Apreciamo-lhe o mérito de cantor novo e simples, destacado e firme, por isso que não se torna hermético, nem se prolonga em tiradas vazias de conteudo. A sobriedade, uma das virtudes: o realce, a alma do cavalheirismo do andante do verso ameno. O mais suave sôpro é contado em sua métrica, que não se obumbra em versos duros. Qualquer estremecer o ouvido marca e lembra. Triste, fala da mórbida beleza e ondas de pranto no seu olhar afloram... Destaca-se no poeta aquele trato cavalheiresco, temperamento social, incapaz de descobrir defeitos nas virtudes alheias, porque um dos mais estimáveis da convivência literária.

## HISTÓRIA DE UMA FLOR

Daniel Valois

Descobri-a no jardim da existência
Era tão sòmente botão entreaberto
Ensaiando sorrisos para a vida.
Adorei-a!

Separamo-nos.
Levei no coração
A imagem suave, lírica...
Levei sua formosura
Embalsamada no olor sutil
Que perfumou meus tímidos devaneios.

Voltei um dia.
Encontrei a flor
escorada, despida
Do halo de candura
Levado pelos ventos.
Ofuscada por muitos sóis.
Desfigurada.

O' róseos botões que desabrocham!
Meninas que despertam!
Temei ventos de elogios:
Êles corrompem os alicerces do caráter
Os sóis dos efêmeros prazeres
Temei-os!
Êles desbotam as vestes da honra.

**CONSULTAS COM RADIOSCOPIA CR$ 100,00**
Impotência, Doenças Sexuais, Corrimentos, Esterilidade, Doenças de Senhoras (médica) Homens e Crianças, Fígado, Estômago, tratamento de úlceras sem operação (casos indicados) Feridas nas pernas. Banho de Luz. Operações de Garganta, Nariz Ouvidos e Olhos
Rua Barão de Ipanema, 76 - Copacabana, Tel.: 57-3253
Dias úteis, das 8 às 20 h. — Seção Popular da Clínica Monteiro

# e Coisa e tal...

## O PLANO DO MINISTRO DO TRABALHO

O ministro Castro Neves, na primeira reunião ministerial, sugeriu um plano visando ao equilíbrio orçamentário e, conseqüentemente, ao combate da inflação, digno de merecer o apoio mais irrestrito das classes média e operária. Estranhamos, por isso, que os líderes e dirigentes sindicais, que recentemente se reuniram em São Paulo e solicitaram do govêrno uma série de medidas, não tenham ainda se solidarizado com o novo ministro do Trabalho, a fim de que o govêrno ponha em execução êsse plano que, por sinal, mereceu do sr. Jânio Quadros e da maioria dos ministros atenção tôda especial.

Que sugere o sr. Castro Neves?

Simplesmente que não se equilibrem as finanças do país da mesma forma como se procedeu à sua industrialização, isto é, à custa do sofrimento exclusivo das camadas mais profundas da sociedade.

Como teve ocasião de expor, o ilustre ministro do Trabalho fêz sérias restrições à política de austeridade que se pretende levar a cabo. Disse que essa história de aumentar impostos ou restringir o crédito bancário acaba no final prejudicando apenas ao trabalhador. As mercadorias aumentam de preço, no primeiro caso, e o desemprêgo aparece no segundo, já que sem crédito as indústrias diminuem a produção e operam cortes no seu pessoal.

Para obter, então, a redução do deficit orçamentário sugere o sr. Castro Neves que se faça uma coisa que, até aqui, jamais se pôs em prática: exigir um pequeno sacrifício da classe mais afortunada, em melhores condições do que o trabalhador, o funcionário ou o profissional liberal para dá um pequeno apêrto no cinto, já que os demais se encontram com êle além do último furo.

O govêrno tem a pagar aos contratantes de obras com o Estado alguns bilhões de cruzeiros. Foram muitas estradas, barragens, pontes, usinas, além das obras da nova Capital que deram a essa classe somas fabulosas a ganhar. Pois bem, se trinta por cento dêsse total fôr pago em ações das emprêsas de economia mista, depois de reavaliados os seus ativos, faria o govêrno uma grande economia, equilibraria o orçamento e não necessitaria nem de emitir dinheiro nem de restringir o crédito às emprêsas que empregam milhares e milhares de trabalhadores.

Como se vê um plano simples e prático.

Os trabalhadores, através dos seus sindicatos e federações, o funcionalismo público que começa a sofrer as conseqüências inevitáveis da política de austeridade, a nosso ver, já deveriam estar apoiando o plano do ministro do Trabalho com tôda fôrça e de todos os modos. Chegou a hora de pôr-se à prova o patriotismo das classes afortunadas, que se reúnem a tôda hora através das suas entidades representativas para aconselhar o govêrno, orientar a sua política econômica e que, no entanto, jamais tiveram oportunidade de patriòticamente arcar com a sua cota de sacrifício.

### Medida acertada

*Registramos com satisfação o ato do governador Carlos Lacerda, decretando a proibição da cobrança de aluguel de barracos nas favelas. A providência já se fazia sentir de há muito e quem manusear os anais da Câmara dos Deputados encontrará vários discursos do deputado Tenório Cavalcanti nêsse sentido e, finalmente, uma recomendação, na qualidade de presidente da Comissão Parlamentar de Inquérito sôbre as favelas, para que nenhum ocupante de barracos pagasse aluguel.*

*Os governantes desta cidade, no entanto, não ligaram importância ao fato, deixando que exploradores desalmados e grileiros ganhassem fortunas, aumentando o número de barracos nas favelas, para alugá-los.*

*Coube ao sr. Carlos Lacerda tornar efetiva, através do decreto assinado, essa medida acertada. Nossos parabéns.*

*LUTA DEMOCRÁTICA está à disposição de qualquer favelado que venha a ser molestado por não pagar, daqui por diante, o aluguel cobrado indevidamente, para encaminhar as suas queixas à autoridade que, no caso, deve ser o dr. Artur Rios, diretor do departamento de Assistência Social.*

### Contrabando

**O sr. Carlos Lacerda, embora tarde, descobriu que se faz contrabando no Brasil. O «debut» do governador, como autoridade repressora, foi precedido de clarins, como o eram as saídas dos imperadores romanos. O entusiasmo do sr. Lacerda nunca esteve tão aceso. Nunca o seu «aplomb» foi tão sedutor. Afinal, Angra dos Reis era a caverna de Ali Babá, o fundo escuro dos contrabandistas que engolem as rendas do fisco da Guanabara.**

**Mas o «Aletes», o cais clandestino, a estrada nacional, os armazéns, os «bull-dogs», enfim, todo o aparelhamento de embarque de café e desembarque de muambas diversas, não passam de vírgula humilde no rol do contrabando nacional. Angra é um pedacinho do conjunto. Jamais essa coisa colossal que a máquina publicitária do governador está fazendo crer à opinião pública.**

**Aí está o Nordeste conflagrado pela muamba. Autoridades estaduais vivem de cama e mesa com os maiores executores de contrabando, naquela zona. Café e cacau escoam livremente para o mar, na direção dos mercados da Europa Ocidental. Na rota do contrabando é uma instituição respeitável. Muito «João Ninguém», hoje, é homem de finanças altas, graças ao contrabando.**

**No Paraná, não acontece diferente. O vendaval da muamba varre o Brasil.**

**Nessa batalha dura — não o negamos, pois apenas reprovamos o barulho publicitário do governador — o sr. Lacerda encontrará muitos amigos pela proa. A começar pelo comerciante Abraão Medina, contrabandista de boa cepa, financiador da campanha eleitoral de s. excia. As firmas exportadoras de café, que usavam o pôrto do Rio (e que hoje usam o pôrto livre de Angra), são conhecidas do governador. Muitos exportadores ajudaram a eleição do sr. Carlos Lacerda, e daí, evidentemente, as dificuldades que s. excia. terá, quando fizer de meter na cadeia os «grandes» do contrabando, os financiadores, os que militam nas cúpulas políticas.**

**Duvidamos que o sr. Carlos Lacerda leve a apuração do contrabando em linha reta, sem curvas para contornar conveniências. Essa sua campanha é um teste. Sobretudo um teste.**

# A VOLTA DE TENÓRIO

**DE TODOS os Estados do Brasil,** chegam cartas pedindo notícias do deputado Tenório Cavalcanti. Habituado a vê-lo no seu apostolado em defesa dos humildes, o Brasil estranha que o líder popular esteja, um mês inteiro, fora de sua luta em prol das classes menos favorecidas.

**MAIS ALGUNS** dias e Tenório estará entre nós, procedente de sua fazenda no interior alagoano, atendendo, com a dedicação que o caracteriza, aos apelos dos brasileiros de todos os pontos do nosso território, os quais fizeram dêsse homem dinâmico e profundamente humano o médico dos males sociais que os afligem.

**NÃO É** preciso, para exaltar-lhe a personalidade, repetir aqui episódios marcantes da vida de Tenório Cavalcanti narrados em livros, focalizados pelas emissoras de tv e rádio, explorados na imprensa, ao talante dos amigos e dos adversários.

**ESCUDADO** na bravura, subiu êle, degrau por degrau, ao tope da escada social, levando de vencida os que se opunham aos ideais de amor aos humildes, justiça e verdade, com que se projetou do âmbito municipal ao federal, cercado pela simpatia pública. Nas enchentes de Caxias, que ensejaram a grande e vitoriosa experiência da Vila São José, ponto de partida para o desaparecimento das favelas em todo o território nacional, conseguiu êle afrouxar as resistências dos que se fixaram no desconforto do morro ou do brejo e temiam o asfalto; dos que não podiam lutar porque a peste branca, as endemias e, notadamente, a verminose, minavam-lhes a resistência orgânica, consumindo grande parte das energias físicas. Tirando do charco milhares de famílias, fundou, com elas, uma comunidade moderna.

**A REABILITAÇÃO** do tenente Bandeira, vítima do maior êrro judiciário dos nossos dias, foi uma guerra titânica contra os magistrados que não admitiam o terrível engano, os implicados no assassínio do bancário Afrânio e os que, por solidariedade política, interêsse pecuniário, amizade ou parentesco, se envolveram na trama e receavam o desenrolar dêsse carretel de infâmias que estarreceu o País. Embora a luta prossiga pela volta do mártir, no pôsto a que tem direito, ao serviço ativo da Aeronáutica, de onde o arrancou a maldade humana, Bandeira já foi restituído ao convívio dos homens de bem que, perfeitamente esclarecidos, em todos os veículos de opinião, sentem-se honrados em apertar-lhe a mão que não infringiu o Mandamento, em contemplar-lhe a fisionomia jovem amargurada por sete anos de cárcere.

**AFINAL,** veio a sua candidatura ao govêrno da Guanabara registrada por um pequeno partido e apoiada simplesmente pela simpatia do povo, enfrentando, por um lado, os grandes recursos dos grupos econômicos, e, por outro, as facilidades de um partido que dominava a Previdência Social. Mesmo assim, sob a pressão das elites e das engrenagens eleitorais dos maiores partidos no Estado e na República, o povo carioca externou seu aprêço e sua solidariedade a Tenório, dando-lhe cêrca de 250 mil sufrágios desinteressados, à revelia de tôdas as fôrças que se consideram detentoras de maior ou menor soma de prestígio popular. Foram votos limpos de qualquer interêsse inconfessável, representando a derrota simbólica dos aproveitadores de tôda sorte; o desejo expresso pelo povo de que era preciso mudar não para pior, como está acontecendo, mas governar seus próprios destinos, escolhendo para isso o detentor único de sua confiança, a testemunha de vista de seu sofrimento, aquêle que nunca o atraiçoou e sempre se fêz presente nas horas amargas das grandes desgraças.

**MAIS ALGUNS** dias, e Tenório, de saúde recuperada, forte e enérgico como sempre foi, voltará aos braços do povo.

# Ronda Política

## COMPOSTURA

Uma coisa é fazer oposição, outra, bem diversa, governar. No entanto o sr. Carlos Lacerda parece não ter compreendido isso ainda. Esquece que a palavra do governador, pelas responsabilidades do cargo, merece sempre fé, não podendo ser confundida com a do oposicionista apaixonado, pronto a fazer por dá-cá-aquela-palha os maiores escândalos. Por isso, mesmo, em contrapartida ao respeito e acatamento que se deve à palavra de um governador, êle se vê na obrigação de revestir os seus atos da maior prudência e discrição.

Ora, o sr. Carlos Lacerda continua o mesmo homem da «Carta Brandi», a acusar sem provas, a ferir reputações. Ainda agora, no caso do aprisionamento do navio «Aletes» acusou o sr. Antônio Cintra Gordinho, ex-secretário da Fazenda do Estado de São Paulo, como envolvido no contrabando. Declarando isso, num programa de televisão, anunciou para centenas de milhares de pessoas uma notícia falsa. Agora vem aos jornais e desmente, explicando que se trata de outra pessoa. Mas o mal está feito e poderia ser evitado, caso o governador não descesse das suas altas funções, para bancar o «sherlock». Um policial experimentado, dificilmente arriscaria uma acusação dessas, sem que antes se certificasse bem.

Mas para uma coisa serviu o engano do governador. Ninguém mais acreditará se, amanhã, êle voltar à tv e acusar novas personalidades. Aguardará decisão da Justiça, que com serenidade corrigirá os excessos de um inquérito dirigido por quem não tem sequer o curso de bacharel.

### Exemplo

Faça-se ao governador Leonel Brizola tôda sorte de restrição, mas o seu nome há de ficar na história dêste País como o administrador que mais construiu prédios escolares em curto espaço de tempo. Quarta-feira de madrugada êle inaugurará, viajando todo o Estado do Rio Grande do Sul, dois mil prédios escolares, construídos no seu govêrno. Para tão auspicioso fato, convidou jornalistas de todos os Estados do Brasil, a fim de que vejam a obra sem precedentes nos anais da vida administrativa do País. São mais trezentas mil vagas para as crianças gaúchas que, êste ano, terão uma sorte diferente das crianças cariocas.

Aqui no Rio se prometeu a inauguração de uma escola por semana, mediante um plano em que o Banco do Estado da Guanabara financiaria a operação. Todavia, a grande realidade é que uma centena de milhar de crianças não estudará êste ano. E as que o fazem apenas permanecem duas horas e meia nas escolas públicas, a maioria delas caindo aos pedaços.

O sr. Flexa Ribeiro bem que poderia ir ao Rio Grande do Sul e saber como o governador Leonel Brizola conseguiu êsse milagre.

### Receio ianque

***Nossos amigos norte-americanos, sem nenhuma razão andam assustados com o Brasil, diante do seu comportamento. Não querem compreender que já atingimos a maioridade e estamos dispostos a exercer livremente as prerrogativas dessa condição. Então acham um absurdo que, sem quebra das nossas obrigações para com a política dêste Continente, tomemos certas iniciativas indispensáveis ao nosso desenvolvimento, tais como manter relações com todos os países do mundo; apoiar a luta emancipadora das colônias africanas.***

***Ainda agora, o "Daily News", em face da recomendação do presidente Jânio Quadros, para que o Brasil, na ONU, vote favorável à discussão sôbre a admissão da China Vermelha, escreve:***

***"O novo presidente do Brasil decidiu que seu país votará pela inclusão, na agenda da próxima assembléia geral da ONU, da discussão sôbre a admissão da China Vermelha às Nações Unidas. Isto é uma bofetada direta nos Estados Unidos, que sempre se opuseram a essa discussão.***

***Muito embora o gesto de Quadros se dirija mais ao consumo brasileiro do que inspirado num repúdio aos Estados Unidos, constitui um insulto. Mas mesmo assim observa-se que o gesto se concretiza a pouco tempo das promessas do presidente Kennedy de que seu govêrno auxiliará financeiramente o Brasil.***

***Não vemos motivo para que o govêrno norte-americano volte a outra face para Quadros. Esperamos contudo que se lhe proporcione o tratamento duro que êle pede — e que impressionará melhor os latino-americanos do que uma reação suave e fraca dos Estados Unidos".***

***Ora, nunca os Estados Unidos, em matéria de política internacional, fora do Continente, consultou o Brasil. Seus auxílios à Europa, através do Plano Marshall, foram realizados sem que fôssemos ouvidos e é sabido o prejuízo que nos causaram, seja pela falta de ajuda ao seu dedicado aliado, como pelo desenvolvimento que possibilitou colônias africanas concorrer com os nossos produtos.***

***Logo, não há que censurar a política externa que o sr. Jânio Quadros põe em prática, visando exclusivamente "ao consumo brasileiro e não inspirada num repúdio aos Estados Unidos", como reconhece o próprio jornal norte-americano.***

### Sucessão udenista

Os arraiais udenistas estão alvoroçados com a escolha do próximo presidente do partido. As correntes são muitas, as opiniões várias os objetivos comuns.

O ministro João Agripino, aparece como o líder de maior prestígio, na UDN, para a sucessão do sr. Magalhães Pinto. Conta com a procuração da maioria dos diretórios udenistas, que lhe deixam a livre escolha, confiantes no seu rigoroso espírito partidário.

O nome mais palpável, mais conveniente, para os diretórios liderados pelo sr. João Agripino, é o do sr. Abreu Sodré. E isto porque o sr. Abreu Sodré mantém relações de amizade com o presidente da República, e isso serviria aos interêsses do partido, dando-lhe uma condição de domesticidade em relação ao sr. Jânio Quadros. Seria a oficialização intramuros da UDN, no govêrno, deixando a salvo a pretendida liberdade de ação que o partido deu ou dará ao presidente.

Sabe-se que, embora agindo sem consultar a direção nacional do partido, — pois o sr. Magalhães Pinto tem outras idéias a respeito de sua própria sucessão — o ministro João Agripino dispõe de carta branca por parte dos governos da Paraíba, do Piauí, do Rio Grande do Norte, e de Alagoas. Também é fato que o ministro Oscar Pedroso D'Horta, coordenador das fôrças do govêrno no Congresso, está apoiando, discretamente, os entendimentos do sr. João Agripino, talvez porque êstes consultem, sobretudo, os interêsses do presidente da República.

# POLÍTICA Nacional

## Instala-se, hoje, a convenção da UDN paulista

### CRISE NO PTB PAULISTA — ADEMAR DE BARROS VOLTA À PREFEITURA — HOMENAGEM A PEDROSO HORTA — DESISTIU DA CANDIDATURA

SÃO PAULO, 25 (Asapress) — Instalar-se-á, hoje, no edifício América, 4.º andar, a convenção regional da UDN, que se destina a eleição do novo diretor regional do Partido em São Paulo; indicação dos deputados delegados da seção paulista udenista à sua convenção nacional de março proximo.

Observava-se, ontem, na UDN, desta capital, duas correntes, quanto à escolha do candidato paulista à presidência do diretorio nacional do Partido: enquanto um grupo defende a indicação do deputado Herbert Levi, um outro apresenta o nome do ministro Vicente de Paula Lima.

REGRESSOU DE BRASILIA, O SR. FARIA LIMA

SÃO PAULO, 25 (Asapress) — Encontra-se nesta capital desde as 17 horas o brigadeiro Faria Lima, secretário da Viação, que fôra à noca capital da República, a fim de tratar com o presidente Jânio Quadros, da orientação a ser dada ao Banco Nacional do Desenvolvimento Econômico, para cuja presidência foi recentemente nomeado.

O PTB CONTINUA MERGULHADO EM CRISE

SÃO PAULO, 25 (Asapress) — As vésperas do pleito municipal nesta capital, o PTB de São Paulo, continua mergulhado numa crise provocada pelos elementos que o dominam. Ontem, a dissidência do PTB através dos srs. Benedito Matarazo e Roberto Gusmão, encaminhou ao diretório nacional do Partido, um memorial no qual pedem a intervenção ao diretório regional de São Paulo, bem como o imediato afastamento do sr. Frota Moreira e da sra. Ivete Vargas.

ADEMAR DE BARROS VOLTA A PREFEITURA PAULISTA

SÃO PAULO, 25 (Asapress) — Segundo informações colhidas pela reportagem em fontes dignas de crédito, o prefeito de São Paulo, sr. Ademar de Barros, deverá reassumir no próximo dia 28, as suas funções à frente do executivo municipal.

SETE MINISTROS E QUATRO GOVERNADORES DE ESTADO JÁ ADERIRAM AS HOMENAGENS AO MINISTRO PEDROSO HORTA

BRASILIA, 25 (Asapress) — Contando com a presença dos ministros da Guerra, Aeronáutica, Agricultura, Marinha, Indústria e Comércio, Fazenda e Trabalho e dos governadores dos Estados do Paraná, Bahia, Maranhão e Pernambuco, deverá ser realizado no próximo dia 7 de março o banquete no qual serão prestadas homenagens ao sr. Pedroso Horta, ministro da Justiça.

JUVENAL RODRIGUES MORAIS DESISTIU DE SUA CANDIDATURA

SÃO PAULO, 25 (Asapress) — O deputado Juvenal Rodrigues Morais, candidato indicado pelo diretório metropolitano do Partido Social Democrático para a disputa do cargo de prefeito paulistano, encaminhou ofício ao Tribunal Regional Eleitoral, na tarde de ontem, desistindo de sua candidatura, sob a justificação de que motivos que surgiram posteriormente a sua aceitação o levavam àquela decisão.

Desse modo o PSD, que não tinha candidato à vice-prefeito, ficou também agora sem candidato a prefeito.

## A JUSTIÇA SEM TOGA

Por Bruzzi Mendonça

A nossa terra está bárbara. Deu a louca completa nas autoridades e a Justiça vai entrando pelo cano. Temos tido originalidades às pampas. Senão vejamos.

Tem o caso dos dois uruguaios que exploravam a habilidade de falsificar cheques. O juiz Pedro Ribeiro de Lima concedeu-lhes "habeas corpus" e o delegado Schwab recusou-lhe cumprimento, alegando que os dois estão à disposição do chefe de Polícia, o que é uma maneira de deslocar o caso para a competência do Tribunal de Justiça e ir deixando os distintos em cana, enquanto o pau vai e vem.

Depois vem a história do governador sair por aí fantasiado de capitão Blood, caçando pirata em águas de outro Estado. E o pior é que êle quer a todo o custo obscurecer o feito revolucionário do capitão Galvão. Já declarou, no seu "show" de televisão, que se a Alfândega teimar em cumprir a Lei e disser que o navio não é dêle, êle afunda o barco. Tem gente que não acredita, mas é perigoso. Vocês já imaginaram que sucesso êle faria na tv dizendo:

— Galvão ameaçou. Eu cumpri. O "Santo Contrabando" já não existe mais!

Mas isso não é nada. Tem um coronel diretor do Serviço de Transportes da Guanabara que, em matéria de apelar para a ignorância, está barrando o próprio almirante Lacerda. Imaginem que tendo surpreendido garis, que coletavam latas vazias e pedaços de papelão no meio do lixo, prendeu-os e fêz um escândalo danado, porque o comissário de serviço se recusou a autuá-los como ladrões.

Já imaginaram que gracinha, alguém ser processado como ladrão de lixo numa cidade em que lixo é matéria? Qualquer dia um lixeiro para se livrar de processo vai ter que apresentar o recibo do lixo firmado pelo urubu chefe da Ilha da Sapucaia...

## Mosaico

Arthur Henrique

**Dos jornais:**

"Exonerados do Serviço Público todos os servidores admitidos a partir de setembro de 1960.

"O presidente exige o rigoroso cumprimento de suas determinações. Não será permitido o horário corrido para funcionários autárquicos".

"Os restaurantes aumentaram, espetacularmente, os preços das refeições".

"As padarias, só fabricam pão de fôrma".

"As leiterias sonegam leite".

— "Meta homem ultrapassada", informa-nos o Paulo, após a leitura das manchetes.

—(●)—

Viram só, o nosso "ênfant-terrible"? Brincou de polícia-ladrão, tôda a semana, aprendendo "bagulho" em Angra dos Reis. Depois, deitou fala na televisão e, à custa de alguns "cacos", por pouco não conseguiu "roubar" o papel à vedeta da companhia.

Coisas de teatro...

—(●)—

Vocês leram a proposta de trabalho feita pela Secretaria de Educação às professôras?

Cinqüenta cruzeiros diários de ajuda de custo às voluntárias.

Leram bem? É isso mesmo, cinqüenta "mangos"!

Paulo, meu Paulo, que meta é essa?

—(●)—

Como era de esperar, muito embora tôdas as dificuldades criadas na elaboração das provas, há cento e poucas excedentes no concurso de admissão ao Instituto.

—(●)—

Sr. secretário de Educação:

— Admita as meninas!

Não se constranja em transigir. Isso fica até bem para o senhor.

Admita as criancinhas, senhor Flexa Ribeiro!

## ESTABILIDADE DOS SARGENTOS

Um sentimento indefinido de solidariedade humana, invade os corações dos homens quando deparam com alguém morto ou moribundo.

A ausência da vida sugere piedade e significa um concorrente a menos. Daí ouvir-se dizer freqüentemente: «Coitado, era tão bom...» ou, «êle até que não era ruim, era apenas sistemático...».

Dale Carnegie ilustra êsse comportamento psicológico com a seguinte observação: «Ninguém chuta um gato morto».

O «Plantão Militar» de 21 e 22 do corrente mês, fala de um certo deputado demagogo e injuria, num acesso de leviandade, o próprio presidente da República. — Êsse deputado demagogo, ainda recentemente, lutou de modo incansável pelo aumento dos militares e principalmente pela reformulação da tabela dos sargentos, inclusive apresentou proposição que elevou o salário-família civil e militar e com uma felicidade impar obteve expressiva vitória, vendo seu tra-

(Conclui na pág 6)

## Intercâmbio entre o Brasil e a República Democrática Alemã

BRASILIA, 25 (Agência Nacional) — Providências junto ao Itamarati foram encarecidas pelo presidente Jânio Quadros no sentido de o Brasil realizar um intercâmbio com a República Democrática Alemã, sugerindo, inclusive, a constituição de um grupo de trabalho para aquêle fim e o exame das possibilidades de o Brasil receber daquele país equipamento e maquinaria para a indústria extrativa e de beneficiamento de minério de ferro e manganês, cristal de rocha, fumo e laranjas.

O memorando do presidente da República, a respeito, está redigido nos seguintes têrmos:

"Ministério das Relações Exteriores — Excelência:

1) — Fazer examinar com interêsse e empenho especial e ràpidamente as possibilidades de intercâmbio entre o Brasil e a República Democrática Alemã. Se necessário, constituir um Grupo de Trabalho com um elemento do Ministério da Indústria e do Comércio que vossa excelência solicitará ao titular daquela pasta;

2) — Examinar sobretudo propostas que impliquem na vinda de equipamento e maquinaria destinados à indústria extrativa de beneficiamento de minério de ferro e manganês, cristal de rocha, fumo e laranjas;

3) — Urgente. as.) J. Quadros".

## Bélgica rompeu relações com a RAU

**BRUXELAS, 25 (FP) — A Bélgica rompeu relações diplomáticas com a República Árabe Unida, informou um comunicado do ministério belga do Exterior.**

**Os agravos da RAU à Bélgica e os atentados contra a embaixada e o embaixador da Bélgica, flagrante violação das regras mais sagradas — diz o comunicado — impediu a continuidade das relações diplomáticas, entre a Bélgica e a RAU.**

**O encarregado de assuntos da Bélgica no Cairo, recebeu instruções para exigir seus passaportes e romper as relações diplomáticas. Uma comunicação semelhante foi feita ao embaixador da RAU em Bruxelas, pelo ministro de Relações Exteriores Pierre Wighy.**

**Por duas vêzes, recorda-se no comunicado, domingo dia 12 e quarta-feira, dia 15, a embaixada da Bélgica no Cairo foi objeto de manifestações. O prédio foi apedrejado. A Polícia fêz ato de presença depois das manifestações. Quarta-feira, dia 15, a embaixada foi saqueada e incendiada. A Polícia acorreu quatro horas depois.**

**O porta-voz do ministério do Exterior, belga, declarou que existem negociações em curso com a Suíça para que êste país se encarregue dos interêsses da Bélgica na RAU.**

# PLÁSTICA DE ALIX TALTON IMPRESSIONA NO FILME INTITULADO «SÓCIO DE ALCOVA

*A atriz americana Alix Talton (infelizmente pouco conhecida no Brasil), impressiona pela plástica, durante a preparação de uma cena em que ela intervem, de "baby doll", no filme "Sócio de alcôva" (Spleeping partner), co-produção de Herbert Richers com argentinos e americanos. A bela Alix — que aliás é espôsa do diretor do filme, George M. Cahan, na vida real — trabalha ao lado de Jean-Pierre Aumont, Tônia Carrero, Jardel Filho, Norma Benguel, Laura Suarez, Noélia Noel, Norma Blum, Paulo Monte, Paulo Goulart, Nathan Pinzon (argentino), Alicia Bonnet (argentina), Sadi Cabral, Billy Davis e Francisco Dantas. Bom elenco, num filme policial que teremos em cartaz, no Rio, a vinte de abril.*

## Movimento BRASILEIRO

Amanhã deixarão o Rio os artistas e os componentes da equipe técnica do filme «Sócio de alcova», que Herbert Richers acaba de fazer em associação com argentinos e americanos. Jean-Pierre Aumont (com sua espôsa, Marisa Pavan) serão os primeiros a embarcar, de volta a Paris.

* * *

O critico paulista, Flávio Tambellini nomeado pelo presidente da República para dirigir o Geicine (Grupo de Indústria Cinematográfica), com sede em São Paulo. Outros nomes da comissão: Moniz Viana (critico do «Correio da Manhã») Ruben Biáfora (critico do «Estado de São Paulo»), Manuel Lopes de Oliveira (?), produtor, Desidério Gross (representante dos laboratórios), Hebert Richers (dos jornais de atualidades), Lola Bush (paulista, representando técnicos e artistas do cinema nacional) Francisco Luis de Almeida Sales (de entidades culturais de cinema), Florentino Lorenti (exibidor de São Paulo)e Arnaldo Zonari, também de SP, representado os distribuidores.

* * *

Começam dia 13 de março as filmagens de «O dono da bola» segunda comédia do popularíssimo Ronald Golias. Seu companheiro de elenco será Grande Otelo e J. B. Tanco (com base numa história que está sendo adaptada por Mário Meira Guimarães), o diretor Herbert Richers, à cargo da produção.

* * *

Reune-se terça-feira, em sua sede (Av. Franklin Roosevelt, 23, sala 1.202) a ABCC (entidade dos críticos de cinema do Brasil), com a presença de todos os que compõem o seu conselho diretor. Serão debatidos tôdas as questões levantadas recentemente com a Censura (inclusive proibições de filmes) Instituto Nacional de Cinema Educativo, Conselho Nacional de Cinema e a fundação recente do GEICINE, sôbre o qual damos noticia acima.

* * *

A Paramount do Brasil nos manda noticia dizendo que o sr. James Perkins, presidente dessa importante produtora, acaba de designar o sr. Charles (Jerri) Juroe para o cargo de diretor-geral de publicidade, com sede nos Estados Unidos. O sr. Juroe, que se encontra no Rio, vai falar à imprensa especializada sôbre sua nomeação e os planos que tem em vista por imediatamente em execução.

* * *

O produtor-diretor Stanley Kramer anuncia um acontecimento inédito e espetacular: por ocasião da estréia do seu novo filme «Julgamento em Nuremberg» (Judgment at Nuremberg) que, aliás ainda vai ser rodado, levará representantes da imprensa mundial à Alemanha (Berlim Ocidental), em companhia dos artistas (do filme) Spencer Tracy, Burt Lancaster, Richard Widmark, Marlene Dietrich, Montegomery Clift e Judy Garland. O Brasil será convidado?

## CINEMA

### ARTISTAS FAMOSOS (DO BRASIL) EM «UM CANDANGO NA BELACAP»

*Aqui estão três cenas de "Um candango na Belacap", o novo filme nacional que teremos em cartaz dia 9 de março próximo, nos cinemas do circuito Metro. Nas gravuras estão, em cima, Marina Marcel e Mozael Silveira; ao lado, Grande Otelo; embaixo, Marina e Ankito. São os protagonistas dessa nova produção de Herbert Richers, dirigida por Roberto Farias, que se notabilizou como cineasta em "Cidade ameaçada". "Um candango na Belacap" é a história de um quarteto de artistas que atuam em "shows" de variedades em Brasília e no Rio.*

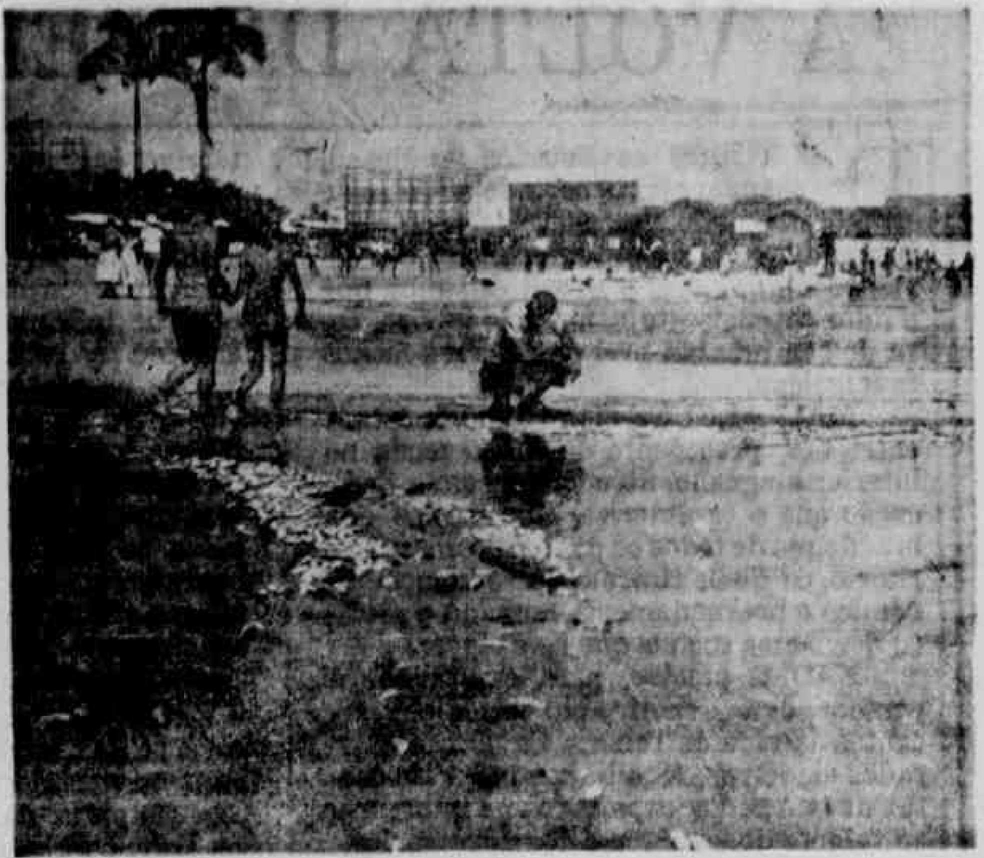

*Praia de Ramos*

# O abandono em que se encontra a praia de Ramos

## ÁGUAS SUJAS, DETRITOS... — O BALMEÁRIO É UM "QG" DE MALANDROS E PROSTITUTAS (Reportagem de José Caetano de Araújo)

A outrora aprazível praia de Ramos está pràticamente abandonada. Já não tem o encanto que enfeitiçava o banhista suburbano. Suas areias já não possuem a brancura que encantava os seus freqüentadores. Transformou-se em uma praia suja e cheia de detritos.

Até mesmo o balneário sofre o drama do abandono. Ausente a Polícia, os marginais infestaram-na e, por tudo isto, já não atrai as "sereias" da Zona Norte.

POBRE BALNEÁRIO

O balneário de Ramos já não tem o seu grande atrativo: a sua churrascaria que era de danças. Lá fora, a deslumbrante paisagem, os barracos rudes, pequenos barcos indo e vindo, levando e trazendo pescadores no azáfama diário.

Tudo isto acabou. O pitoresco balneário de Ramos está transformado em "Q G" de mundanas e marginais da pior espécie.

ÁGUAS PÚTRIDAS

Uma administração que queira realmente solucionar as deficiências da praia de Ramos terá de olhar de imediato para o grave problema ocasionado pelo canal que desemboca ao lado do Carioca Iate Clube, nas proximidades da Escola de Marinha Mercante.

O canal serve de escoadouro aos detritos industriais do Cortume Carioca, além de coletar as águas pluviais de Ramos e adjacências. As águas do canal são tão fétidas e pútridas, que é quase impossível a um ser humano suportá-las. A praia de Ramos está na bôca do canal pouco mais de 200 metros...

GÁS CORROSIVO

Os detritos trazidos pelo canal produzem um gás tão forte que chega a correr tudo quanto é metal. Não se trata como poderão pensar os leitores de corrosão marinha. Esta age sôbre os metais de forma diferente, segundo nos informam os sócios do Iate Clube Carioca. Êste repórter teve oportunidade de verificar êste fato nas dependências internas dêsse clube, a maior vítima dos gases provenientes da água do canal.

LIXO E MOSQUITO

A LIMPEZA URBANA precisa fazer alguma coisa pela praia de Ramos e adjacências removendo os monturos vergonhosos, onde perniciosos focos de mosquitos infernam a vida dos moradores.

Neste ensejo dirigimos uma mensagem ao serviço de Endêmias Rurais, para que extermine o exército de culicidios que, cevado pelo lixo esquecido pela D.L.U. transmite doenças infecto-contagiosas.

ASSALTOS E MACONHA

O policiamento da praia de Ramos e circunvizinhanças é deficiente e pràticamente não existe, não obstante se constate esforços das autoridades policiais do 19. Subseção de Vigilância.

Apenas a "Guarda-Noturna" deixa traços da sua presença após as 22 horas. Desapareceram como por encanto, há mais de um ano, os "Cosme e Damião", na sua ronda noturna, que davam proteção ao povo. Em conseqüência da ausência de policiamento, os ladrões agem à sôlta durante o dia e noite atacando as residencias e assaltando nas vias públicas.

O balneário de Ramos é hoje um antro de marginais, maconheiros, mundanas e um dos maiores redutos do tráfico da maconha no Estado da Guanabara.

VENDE-SE

Bar-Mercearia, com féria de Cr$ 130.000,00, com residência. Por motivo de doença — Rua 16 — número 440 — Jardim Meriti — S. João de Meriti

Clínica Moderníssima e Especializada da Impotência Sexual

Rejuvenescimento e distúrbios nervosos. Aparelhagem de procedência estrangeira resultados surpreendentes e definitivos para ambos os sexos. Cura úlceras de várias origens. — Diàriamente das 15,30 às 20 horas, exceto aos sábados. — Praça Monte Castelo, 18, 3.º andar, Tel.: 48-7180.

Vidraçaria Cruzeiro do Sul

(IMPORTAÇÃO E EXPORTAÇÃO)

VIDRAÇARIA CRUZEIRO DO SUL

Instalações completas de: Vidros, Metais, Espelhos, Cristais e Vidros fantasia — Telhas, Ladrilhos, Paves, Tijolos e molduras em grosso — Bisautagens, Espelhação, Gravação, Opacação, etc.

EXECUÇAO RAPIDA A PREÇOS MODICOS

OFICINAS PROPRIAS

GRANDE VARIEDADE DE ARTIGOS PARA PRESENTES

Paulino Rodrigues da Rocha & Cia. Ltda.

RUA DO REZENDE, 33/35 — FONE: 42-4434 — LOJA

RUA DOS ARCOS, 86 — DEPÓSITO

## DISCOS

**Roberto Reis**

**Panicalli no céu**

Foi lançado pela «Epic», nos Estados Unidos, o Lp «Violinos do céu», de Lirio Panicalli, que tomou o nome de «Heavenly violins of Brazil». Ótima iniciativa da Columbia, que promove assim o músico brasileiro.

**Lançamentos internacionais**

A «Copacabana» anuncia para esta semana os seguintes lançamentos internacionais: «POLKA PIE — Lp com Lou Logist e sua orquestra e côro e a seguinte seleção: «Reginella campagnola», «Flamingo Polca», «Warsaw mazurca», «Alla en Rancho Grande», «Montreal musette», «Bash-bash», «Pensilvânia polca», «México polca», «Viennese lantern», «Liechtensteiner polca», «Tel Aviv polca», «Viking's wedding». Esse longa duração é da marca «Pal ...», representada no Brasil pela «Copacabana».

**A RGE informa**

A «RGE» informa os seus mais recentes lançamentos fonográficos: «Calcutá», com Lawrence Welk; «Poema do adeus», com Miltinho, «Que fazer», com Dolores Freitas, «O delito de amar» e «Nunca mais», com Ventura Ramirez e «Nunca aos domingos», com Leni Eversong. São lançamentos em 78 rpm.

**78 de Alcides**

Alcides Gerardi tem mais um 78 rpm à venda. Numa das faces o bolero «Agora» e no acoplo o samba «Que culpa tenho eu?».

**Divulgação da RGE**

Foi designado para o cargo de divulgador da «RGE» no Rio, o jovem Edison da Costa Santana, que antes secretariava alguns artistas de rádio e tv em São Paulo. Edison pretende também ... se a «RGE» deixar...

**Hispavox na Colúmbia**

A «Columbia» passará a distribuir os discos da marca «Hispavox», de cujo repertório faz parte a artista Marita ... Bruve será lançado o Lp com as trilhas sonoras dos filmes de cartaz. O 78 rpm de «La Violetera» já foi lançado.

## Transferência de colégios militares para a jurisdição do Ministério da Educação

BRASILIA, 25 (Agência Nacional) — O presidente da República dirigiu ao ministro da Guerra o seguinte memorando:

"Ministro da Guerra.

Excelência:

1) — Aprovo a sugestão de ...

2) — Considera vossa excelência uma comissão com dois representantes do Ministério da Educação, cuja indicação vossa excelência solicitará ao titular daquela pasta para, no prazo de 45 dias, estudar a transferência dos colégios militares de Belo Horizonte, Salvador, Curitiba e Recife para a jurisdição do Ministério da Educação ...

3) — A comissão trabalhará subordinada ao Ministério da Guerra. a.) Jânio Quadros".

## ESCOLHA SEU PROGRAMA

**A DOCE VIDA**, Marcelo Mastroianni e Anita Ekberg. Às 14,30 — 17,30 e 20,30 horas. Proibido até 18 anos. (São Bento-Nit.).

**AVENTURAS DO PEQUENO POLEGAR** (2.ª semana), Cesareo Quezadas e Maria Elena Marques. Às 14 — 15,40 — 17,20 — 19 — 20,40 e 22,20 horas. Livre. (Fluminense, Coliseu, Rosário, Caxias, Glória (Meriti), Esperanto (Petr.), Méier e Santa Helena).

**A MORTE COMANDA O CANGAÇO** (brasileiro, 2.ª semana), Alberto Ruschel e Aurora Duarte. Às 14 — 16 — 12 — 20 e 22 horas. Proibido até 10 anos. (São Luiz).

**ANÁGUAS A BORDO** (reprise), Gary Grant e Tony Curtis. Às 14 — 16,30 — 19 e 21,30 horas. Livre. (Copacabana e Carioca).

**AUDÁCIA DE FORASTEIRO**, Fred Mac Murray e Lin MacCarthy. Às 14 — 15,40 — 17,20 — 19 — 20,40 e 22,20 horas. Proibido até 14 anos. (Odeon, Alasca, Botafogo, São José, América, Eden (Nit.), São Pedro, Popular (Caxias), e Madureira.

**AUDAZES E MALDITOS** Jeffrey Hunter e Constance Towers. Às 13,20 — 15,30 — 17,40 — 19,50 e 22 horas. Proibido até 18 anos. (Vitória, Paissandu, Roxi, Miramar, Madri, Santa Alice e Melo (Bonsucesso).

**COM MILHÕES E SEM CARINHO**, Sophia Loren e Peter Sellers. Às 14 — 16 — 18 — 20 e 22 horas. Proibido até 10 anos. (Palácio).

**BEN-HUR** (18.ª semana) — Charlton Heston e Haya Harareet. Às 9,30 — 14,30 e 19,30 horas. Livre. (Metro-Copacabana).

**CREPÚSCULO DE UM AMOR** Libertad Lamarque e Arturo de Cordoba. Às 14 — 16 — 18 — 20 e 22 horas. Proibido até 10 anos. (Azteca e Cassino-Nit.).

**DEPOIS DO CARNAVAL** (brasileiro, reprise), Anilza Leoni e Wilson Grey. Às 10 - 12 - 14 - 16 18 — 19,40 e 21,50 horas. Proibido até 18 anos. (Cineac).

**A MAIS BELA MULHER DO MUNDO** (reprise), Gina Lollobrigida e Vittorio Gasmann. Às 14 — 16 — 18 — 20 e 22 horas. Proibido até 10 anos. (Art-Méier).

**FESTIVAL COLÔMBIA** (reprises) — Um filme por dia. Às 14 — 15,40 — 17,20 — 19 — 20,40 e 22,20 horas. Proibido até 14 anos. (Presidente, Bonsucesso, Capitólio (Petr.) e Cachambi).

**FILHOS DA CIÊNCIA** (reprise) — Documentário científico. Às 14 — 15,40 — 17,20 — 20 e 22 horas, Proibido até 18 anos. (Império).

**GRANDE HOTEL** (reprise, 2.ª semana), Michelle Morgan e O. W. Fischer. Às 14 — 16 — 18 — 20 e 22 horas. Proibido até 18 anos. (Guanabara e Icarai).

**JÚLIA, A RUIVA**, Pascale Petit e Daniel Gélin. Às 12 — 14 — 16 — 18 — 20 e 22 horas. Proibido até 14 anos. (Pathé, Riviera, Eskie-Tijuca, Mauá, Grill (Nit.) e Para Todos).

**KATIA** (reprise, 2.ª semana), Romy Schneider e Curd Jurgens. ... horas. Proibido até 10 anos. (Caruso).

**MEU TIO**, (reprise, 3.ª semana), Jacques Tati. Às 14 — 16,30 — 19 e 21,30 horas. Livre. (Alvorada).

**MESSALINA, VÊNUS IMPERIAL** (reprise, 2.ª semana), Belinda Lee e Spiro Focas. Às 14 — 16 — 18 — 20 e 22 horas. Proibido até 18 anos. (Colonial, Art-Tijuca, Imperator, Ramos, Santa Cecília, Brasil (Caxias) e Paraiso).

**O PASSADO NÃO PERDOA** (reprise, 3.ª semana), Burt Lancaster e Audrey Hepburn. Às 14 — 16,30 — 19 e 21,30 horas. Proibido até 14 horas. (Rian).

**OS BRUTOS TAMBÉM AMAM** (reprise, 3.ª semana), Alan Ladd e Jean Arthur. Às 14 — 16 — 18 — 20 e 22 horas. Proibido até 14 anos. (Flamengo).

**O TIGRE DA ÍNDIA** (2.ª semana), Debra Paget e Paul Hubschmid. Às 13 — 16 — 19 e 22 horas. Proibido até 14 anos. — (Ópera).

**O BELO ANTÔNIO**, Marcelo Mastroianni e Claudia Cardinale. Às 13,30 — 15,30 — 17,30 — 20 e 22,15 horas. Proibido até 18 anos. (Art-Copacabana).

**O NOSSO HOMEM EM HAVANA** (reprise), Alec Guinness e Maureen O'Hara. Às 13,20 — 15,30 — 17,40 — 19,50 e 22 horas. Proibido até 18 anos. (Rex, Leblon, Floriano, Maracanã, Monte Castelo, Brás de Pina, Central (Nit.) e Petrópolis).

**O GRANDE CIRCO** (reprise), Victor Mature e Rhonda Fleming. Às 10 — 12 — 14 — 16 — 18 — 20 e 22 horas. Livre. (Plaza, Flórida, Astória, Nacional, Olinda, Mascote, Melo (Penha), Regência, São Jorge (Nit.) São João (Meriti) e (Guaraci).

**OS HOMENS SUICIDAS** (Kamizake), Yujiro Ishihara e Ryoji Hayama. Em programa duplo com **QUATREIROS NOTURNOS**. Às 14 — 15,40 — 17,20 — 19 — 20,40 e 22,20 horas. Proibido até 10 anos. (Ipanema, Politeama e Ideal).

**OS ÚLTIMOS DIAS DE POMPÉIA** (reprise) Steve Reeves e **PÉIA** (reprise), Steve Reeves e Christine Kauffmann. Em programa duplo com **SAI DESSA, RECRUTA!** (brasileiro, reprise), Ankito e Consuelo Leandro. Às 12 — 16 — 18 e 21 horas. Proibido até 10 anos. (Rivoli e Popular).

**OS SUBTERRÂNEOS DA NOITE**, Leslie Caron e George Peppard. Às 12 — 14 — 16 — 18 — 20 e 22 horas. Proibido até 18 anos. (Metro-Passeio, Ricamar, Pax, Metro-Tijuca e Palácio-Igienópolis).

**FILMES E COTAÇÕES**

Filmes que constam da programação acima e se enquadram dentro das seguintes cotações:

«A doce vida» (ótimo), «A morte comanda o cangaço» (muito bom), «A mais bela mulher do mundo» (razoável), «Ben-Hur» (muito bom), «Depois do carnaval» (máu), «Katia» (razoável), «Meu tio» (ótimo), «O passado não perdoa» (muito bom), «Os brutos também amam» (ótimo), «O tigre da índia» (razoável), «Os últimos dias de Pompéia» (mau).

Não passados em nossa revista-critica, mas que merecem atenção:

«Anáguas a bordo», «Audazes e malditos», «Com milhões e sem carinho», «Júlia, a ruiva», «O belo Antônio», «O nosso homem em Havanae, «O grande circo», Os homens-suicidas», e «Os Subterrâneos da noite».

# Coluna de Eloy Dutra

**RIO, 25 DE FEVEREIRO**

O assassínio frio e covarde de Lumumba comoveu o mundo. A reação no Brasil foi menos vigorosa pelo fato de estarmos em pleno carnaval, sem jornais e sem estar em funcionamento as Câmaras do Congresso. Mas, ninguém se iluda sôbre uma coisa: a morte do verdadeiro líder do ex-Congo Belga não arrefecerá a luta de seu povo e dos demais povos africanos que pelejam pela independência. Muito ao contrário. Tudo indica que o revólver e o sabre que tiraram a vida ao patriota negro, tornaram os acontecimentos mais dramáticos, mais impregnados de ódio e de revolta. A violência gera a violência.

O que acontece no antigo Congo Belga? Trata-se de um país imenso, riquíssimo em minérios, especialmente em urânio. Há dezenas de anos sofre a mais rapace espoliação, pelos trustes belgas, franceses, ingléses, e agora, mais recentemente, norte-americanos. O seu povo, condenado pelo colonialismo, a viver no atraso e na ignorância, nunca teve liberdade, nem gozou de qualquer sistema democrático. As autoridades belgas sempre impediram a formação de um Estado nacional no Congo, aticando caudilhos, uns contra os outros, aplicando a velha técnica de dividir para reinar.

Com o despertar do mundo africano o Congo não poderia ser uma exceção, uma ilha no meio da tempestade. Formou-se, ali, impetuoso movimento de libertação nacional, dirigido por um jovem e talentoso funcionário dos correios — Patrice Lumumba. Passa êle a ser o líder inconteste da luta, pelo fato de ter se tornado o mais intransigente defensor da formação de um Estado nacional independente, centralizado, quando muitos pretendiam a descentralização do Congo em várias províncias, dirigidas pelos caudilhos, ligados a grupos estrangeiros, especialmente às emprêsas de mineração.

Os azares da luta política e a conveniência das autoridades das Nações Unidas permitiram a prisão de Lumumba. Foi êle levado para a província, dirigida por seu velho rival político, (que todos reconhecem ser um títere nas mãos dos belgas), e êstes conduziram os acontecimentos até o trágico destecho que abalou o mundo. Agora ninguém poderá prever o que vai suceder no Congo e na África. O martírio de Lumumba antes de significar a liquidação da luta nacionalista no Congo, embora possa trazer, momentâneamente, certo arrefecimento, foi antes a liquidação das tentativas ocidentais de busca de soluções conciliatórias para o problema da África. Na Guiné, no Mali, em Gana, na Argélia, no Kenya etc., o que desapareceu definitivamente foi a confiança em Bruxelas, Paris, Londres, Lisboa ou Washington. Na África de hoje, Lumumba tornou-se o símbolo da luta contra o colonialismo europeu e norte-americano, indicando que tal luta não permite solução pacífica.

Outros lumumbas aparecerão no Congo para substituir o grande patriota. Os africanos já atingiram um grau de consciência que não lhes permite aceitar, bovinamente, a escravidão colonial. Quatro séculos de tráfico escravo e um século de jugo colonial foram a escola da raça que a civilização branca tentou fazer regredir na escala animal. Só um Salazar, encurralado pela opinião democrática portuguêsa e mundial, pode ainda crer que os africanos continuarão a aceitar o estatuto colonial, sob o eufemismo de «província ultramarina».

Aqui no Brasil saudamos o despertar africano. O continente negro a nós está ligado pelo sangue e pelo sentimento. Lumumba é hoje um símbolo. Símbolo de sofrimento e de martírio a que devem se submeter os povos que não mais aceitam o jugo de povos estrangeiros.

# Cassino clandestino na Rua Duvivier

## OITO PESSOAS DETIDAS QUANDO JOGAVAM O «PONTINHO» NUM APARTAMENTO — UMA LADRA ENTRE OS JOGADORES

Na madrugada de ontem, as autoridades do 3.º Distrito Policial, varejaram um cassino, estabelecido no apartamento 4 da Rua Duvivier, 99, prendendo oito pessoas que, na ocasião, jogavam um carteado, conhecido por "pontinho". Entre os detidos encontrava-se a modista Maria de Lourdes Braga Gregório, acusada no Distrito de, momentos antes da prisão, ter furtado jóias, avaliadas em 20 mil cruzeiros de uma residência sediada nas proximidades do cassino.

**FLAGRANTE**

O flagrante foi devido a uma denúncia fornecida pelo ministro Gomes Carneiro, residente no mesmo prédio, às autoridades do 3.º Distrito Policial. O delegado Milton Lopes da Costa indicou alguns detetives para irem ao local. A porta do apartamento estava entreaberta e os policiais viram que oito pessoas jogavam. Entraram efetuando a prisão, imediatamente. Todos foram conduzidos para o Distrito, sendo ali identificados como Luís Jorge (comerciante, casado, 64 anos, R. Figueiredo Magalhães, 304, ap. 804), Carlos Lôbo (professor, solteiro, 67 anos, Rua Duvivier, 50, ap. 202), Paulo Moreira (comerciário, casado, 45 anos, Rua Dias da Rocha, 22, ap. 201), Maria de Lourdes Braga Gregório (modista, casada, 44 anos, Rua União, 98), Norival Tostes (motorista, casado, 45 anos, Rua do Senado, 45), Amélia de Andrade (solteira, 42 anos, Avenida Copacabana, 945, ap. 401), Teresinha de Jesus Oliveira (solteira, industriária, 32 anos, Rua Figueiredo Magalhães, 442, ap. 504) e Paulo Alves Teixeira (comerciário, casado, 29 anos, Rua José Bonifácio, sem número). Êste último era o gerente da tavolagem.

**MATERIAL APREENDIDO**

As autoridades apreenderam farto material de jôgo, como três mesas para campista e bacará, vários baralhos, grande quantidade de fichas e valôres diversos e importância de 3 mil cruzeiros). Segundo declarou o gerente, o jôgo naquele local vinha sendo explorado há oito anos, por uma mulher que sabe chamar-se Abela de tal e residir na Rua Ministro Viveiros de Castro, 115, ap. 201, mas que não se encontra no Rio. Ultimamente foi o jôgo vendido ao sr. Camilo Canal Gil, seu patrão. Todos foram autuados em flagrante, por ordem do comissário Jorge Santos.

**LADRA**

Aproximadamente às 21 horas, compareceu ao Distrito Policial a sra. Eulália Joaquim de Sousa (Rua Ronald de Carvalho, 236, ap. 1 004) e queixou-se de ter sido, horas antes, roubada em um relógio no valor de 20 mil cruzeiros. Atribuiu suspeitas à sua modista Maria de Lourdes, que a visita pela tarde. O comissário lembrou que entre os detidos no cassino havia uma modista com o mesmo nome. Deteve-a e encaminhou a mulher para a Seção de Roubos e Furtos. Foi, ali, reconhecida por d. Eulália. Interrogada, Maria de Lourdes tentou negar o delito. Terminou por confessá-lo, dizendo ter deixado a jóia em casa de uma amiga. Foi autuada.

ESTRADA DO POVO

# Opressão salazarista em Angola

Paulo Motta Lima

"Durante o julgamento, os réus mantiveram uma atitude digna, fazendo profissão de fé nacionalista e negando a um tribunal estrangeiro o direito de os julgar". A notícia vem de Luanda, escrita, em letra apertada, em papel fino, capaz de se insinuar entre as malhas da censura salazarista para se espalhar pelo mundo.

Que homens são êsses, que em Angola, país produtor de diamantes, café e milho, assumem atitude digna, ante juízes de uma côrte fascista? Os seus nomes são nomes familiares a todos nós, brasileiros. São nomes de origem portuguesa semelhantes aos nossos, cá de casa. Êles são nossos irmãos e lutam, embora num ambiente modificado pela evolução histórica, pelos mesmos ideais que levaram Tiradentes à fôrca e ao esquartejamento.

Os homens que mantiveram atitude digna, em face da indignidade salazarista, chamam-se Antônio Pedro Borges, Fernando Pascoal da Costa, Sebastião Gaspar Domingos, Joaquim Figueiredo, Armando da Conceição, Agostinho de Carvalho, Lourenço Contreiras, André Rodrigues Mingas Júnior, Diogo Ventura, João Lopes Teixeira, Pascoal Gomes de Carvalho, Noé da Silva Zaúde, Manuel Batista de Sousa, e Bernardo de Sousa. São militares, servidores civis, estudantes, mecânicos, comerciários, enfermeiros. Justamente por causa de sua atitude digna, desabaram sôbre êles penas monstruosas, que variam entre dez e trêz anos de prisão, com perda dos direitos políticos por quinze anos. Como se fôsse possível o salazarismo ainda viver tanto, para fazer tanto mal aos portuguêses!

O rancor obscurantista desce descendente de sacristães do Santo Ofício, que é Oliveira Salazar, estende-se nesse caso aos advogados dos réus. Sôbre êles exerce-se pressão. Alguns, sob pretexto de que os presos haviam feito profissão de fé nacionalista, abandonaram a causa "por patriotismo". Os advogados Almeida Valadas e Maria do Carmo Medina honrando a condição de causídicos, continuaram a atuar na defesa e por isso foram processados. Além dessa pressão abominável, que cerceia o direito de defesa, houve outras irregularidades no processo. Os advogados não puderam visitar os presos nem consultar o processo. Não foram ouvidas as testemunhas de defesa.

A mesma mensagem, escrita em letra apertada sôbre papel fino, denuncia massacre ocorrido em Cabinda, com cêrca de duzentas vítimas, entre mortos e feridos. O massacre teve origem numa pacífica manifestação em que eram reivindicadas melhores condições de trabalho numa emprêsa. "Em Luanda — acrescenta a denúncia — tornaram-se freqüentes os assassinatos de presos quando "tentam evadir-se". Os presos são levados em camionetas da Polícia e assassinados, à noite, fora da cidade. Conta-se o caso de um soba que foi encontrado morto em novembro último por se ter recusado a "manifestar seu desagravo".

Contra essas misérias, lutam o general Delgado e o comandante Galvão, além de todos os bravos revolucionários do "Santa Maria" e de milhares de democratas, em Portugal e nas colônias apelidadas de províncias ultramarinas.

Nós, brasileiros, não podemos ser indiferentes a essa luta. Devemos apoiá-la, de maneira cada vez mais intensa e efetiva.

MOVIMENTO SINDICAL

# No terceiro dia a greve dos arrumadores

## Impedida a ação dos «minhocas» — Acôrdo assinado entre empregadores e empregados do açúcar — Taifeiros lutam pelas vantagens da paridade — Exclusão de associado no Sindicato dos Trabalhadores nas Indústrias de Cerâmica — Salário-mínimo profissional para os sapateiros — Cabineiros vão ganhar mais quarenta e cinco por cento

Continua a greve dos arrumadores, iniciada na manhã de sexta-feira última. Os funcionários do APRJ que, por ordem da direção da autarquia, vinham executando os serviços dos arrumadores, tendo em vista a desmoralização do movimento, não estão mais se prestando ao papel de "minhocas" (furadores de greve) já que a diretoria do Sindicato dos Arrumadores conseguiu junto às autoridades que cessasse essa interferência indébita.

Segundo líderes da classe em greve, o movimento prosseguirá até que a Administração do Cais do Pôrto resolva cumprir o acôrdo assinado e já publicado, atendendo a tôdas as reivindicações dos arrumadores.

ACÔRDO ASSINADO ENTRE EMPREGADORES E EMPREGADOS DO AÇÚCAR

Os trabalhadores nas indústrias de açúcar obtiveram um reajustamento-salarial na base de 35%, depois de vários dias de lutas, com ameaça inclusive de greve.

A interferência do ministro do Trabalho fêz com que empregadores e empregados chegassem a um acôrdo, às primeiras horas de ontem.

Os trabalhadores receberão 20 por cento a partir de 10 de fevereiro de 1961 e os restantes 15 por cento a partir de 10 de maio.

TAIFEIROS LUTAM PELAS VANTAGENS DA PARIDADE

Os taifeiros, em assembléia realizada ontem, resolveram levar a questão do atraso do pagamento oriundo das vantagens da paridade a Federação dos Marítimos, já que o assunto atinge às demais categorias de marítimos. Dessa forma o movimento em prol do pagamento em atraso ampliará, com o que esperam os taifeiros forçar as emprêsas de navegação privadas a cumprir o estabelecido em lei.

EXCLUSÃO DE UM SÓCIO NO SINDICATO DOS TRABALHADORES EM CERÂMICA

Na assembléia de sexta-feira dos trabalhadores nas indústrias de cerâmica, foi decidido excluir-se um associado, pertencente a antiga diretoria, acusado de desvio de drogas da farmácia do sindicato. Por outro lado foram feitas críticas duras ao serviço de assistência jurídica da entidade, muito embora nada tenha sido resolvido já que a opinião da diretoria está dividida.

SALÁRIO-MÍNIMO PROFISSIONAL DOS SAPATEIROS

O Sindicato dos Sapateiros está empenhado na obtenção do salário-mínimo profissional da corporação. Para tanto está distribuindo entre os trabalhadores neste setor questionários que, depois de preenchidos, darão elementos para a diretoria calcular em que base deverá ser fixado o aludido salário.

O sindicato inaugurou recentemente moderno gabinete dentário para atendimento dos seus associados.

CABINEIROS VÃO GANHAR MAIS 45%

O Tribunal Regional do Trabalho vem de homologar o reajustamento salarial dos cabineiros, na base de 45% sôbre o antigo acôrdo e com vigência a partir de 18 de dezembro do ano passado. Ficou estabelecido também que nenhum cabineiro perceberá vencimentos inferiores a 11 300 cruzeiros.

O sr. Pedro Augusto Monteiro, presidente do sindicato da classe, em palestra com a nossa reportagem, mostrava-se eufórico pelo resultado. Disse que em nenhuma oportunidade tinha a classe obtido um reajustamento bom como o de agora, estando a espera da publicação do acôrdão no "Diário de Justiça" para que o reajustamento seja executado.

# Marginal assassinado

## EM PODER DO MORTO A POLÍCIA ENCONTROU APENAS UMA NAVALHA E CENTO E CINQÜENTA CRUZEIROS

Na madrugada de ontem, foi assassinado um homem ainda não identificado. Trata-se, ao que se presume, de um delíqüente. Os motivos teriam sido, segundo as autoridades do 19.º Distrito Policial, jôgo ou assalto. O criminoso permanece também desconhecido. Em face do mistério, o comissário Ezequiel solicitou o encontro da Delegacia de Segurança Pessoal.

ESTAVA ARMADO

O crime, segundo apuramos, ocorreu na Favela do Manguinhos, em frente ao grêmio recreativo do mesmo nome. As autoridades estiveram no local. Encontraram em poder da vítima uma navalha e 150 cruzeiros em dinheiro. A arma denunciou o morto como possível marginal, sugerindo às autoridades as suposições formuladas acima. O homicida, por seu turno, seria um comparsa da vítima, não sendo impossível ter sido o crime conseqüência de partilha de furto. O perito Mussi procedeu aos exames periciais. O corpo, após as formalidades de praxe, foi removido para o necrotério do Instituto Médico-Legal.


PASSAGENS AÉREAS MAIS BARATAS ?

SÓ NA AGÊNCIA ALVIMAR

RUA PEDRO I, 4-A (Próximo à Praça Tiradentes)

TELEFONE: 52-3563

Veja alguns dos nossos preços aéreos:

| | | | |
|---|---|---|---|
| Rio-Brasília | Cr$ 3.707,00 | Rio-Maceió | Cr$ 4.248,00 |
| Rio-Fortaleza | Cr$ 9.053,00 | Rio-Salvador | Cr$ 4.730,00 |
| Rio-S. Paulo | Cr$ 1.321,00 | Rio-J. Pessoa | Cr$ 7.271,00 |
| Rio-Recife | Cr$ 6.875,00 | Rio-Natal | Cr$ 7.758,00 |
| Rio-Aracaju | Cr$ 5.556,00 | Rio-Belém | Cr$ 8.646,00 |

Passagens da COMETA — São Paulo e Belo Horizonte
Passagens Aéreas para qualquer parte e em tôdas as Companhias — Telefone para 52-3563 que entregaremos em seu domicílio as passagens desejadas.

RUA PEDRO I, N.º 4-A — Próximo à Praça Tiradentes
PASSAGENS AÉREAS, MARITIMAS E RODOVIARIAS


# CONHEÇA OS SEUS DIREITOS

Dr. Milton de Moraes Emery

## ADICIONAL PERICULOSIDADE - I -

M. EMULTI — Niterói — pede esclarecimento sôbre a questão referente ao adicional periculosidade.

* * *

A LEI Nº 2 573 de quinze de agôsto de 1955 instituiu o «salário adicional para os trabalhadores que prestem serviços em contato permanente com inflamáveis em condições de periculosidade».

«Os trabalhadores que exercerem suas atividades em contato permanente com inflamáveis, em condições de periculosidade, terão direito a uma remuneração adicional de 30 por cento (trinta por cento) sôbre os salários que perceberem». — Art. 1º).

Duas condições precisam ser preenchidas para a percepção do adicional periculosidade:

1 — que o trabalho com inflamáveis seja **permanente**;

2 — que haja condição de **periculosidade**.

Para os efeitos de lei citada são consideradas como condições de periculosidade «os riscos a que estão expostos os trabalhadores decorrentes do transporte da carga e da descarga de inflamáveis, do reabastecimento de aviões ou de caminhões-tanques e de postos de serviço enchimento de latas e tambores, dos serviços de manutenção e operação em que o trabalhador se encontra **sempre** em contato com inflamáveis, em recintos onde êstes são armados e manipulados ou em veículos em que são transportados». (Art. 2º).

A Lei número 2 573, de 15 de agôsto de 1955 considerada como auto aplicável. Assim surgiu o Decreto número 40 119, de 15 de outubro de 1956, que veio regulamentar a percepção da remuneração adicional, prevista na Lei que acima citamos.

A regulamentação referida caracterizou com maior segurança o que se deve ter como **contato permanente** do trabalhador com materiais inflamáveis e o que se deve entender como **inflamáveis**.

No artigo terceiro da lei número 2 573 fica estabelecido que o adicional periculosidade só será devido enquanto perdurar a execução de serviço pelo trabalhador nas condições previstas no artigo segundo da mesma lei.

Não resistimos à tentação de transcrever os ensinamentos do mestre Russomano contidos em seus «Comentários à Consolidação das Leis do Trabalho» (pags. 386 e seguintes — ed. Confino — 1960, e o fazemos pela clareza de raciocínio e da exposição que nos remete:

«Contato permanente — diz o artigo quarto, do referido decreto «é o resultante da prestação de serviços não eventuais com inflamáveis, em condições de periculosidade decorrer da falha ou defeito do sistema de segurança que é garantido a todo trabalhador (decreto número 40 119, artigo quinto).

«Inflamável é tôda substância que, sendo combustível, se possa inflamar ao mais ligeiro contato de uma chama (decreto número 40 119, artigo terceiro)».

Diz o autor que a propósito dêsses assuntos examinou muitos casos concretos que serviram para que ficasse bem delimitado o campo de aplicação daquelas normas.

E adiz o seguinte:

«Assim, por exemplo, não pode existir dúvida que o empregado no abastecimento de bombas de gasolina está, por um lado trabalhando com inflamáveis, e, por outro lado, desempenhando suas funções em contato **permanente** com os mesmos».

Prosseguiremos.

* * *

DECISÕES DOS TRIBUNAIS SÔBRE ADICIONAL PERICULOSIDADE

«Não há infringência de lei na decisão que reconhece devido aos trabalhadores em bombas de gasolina o direito ao adicional periculosidade, previsto na Lei 2 573 de 15 de agôsto de 1955». Ac. STF, 1a. Turma (Rec. Ext. 40 757) — Rel.: ministro Henrique D'Avila, pub., em and. de 13-1-60.

* * *

«Não infringe a lei a decisão que entende não serem computáveis para efeito do cálculo da indenização, os proventos decorrentes de situações eventuais, como o adicional de periculosidade». — Ac. de 11-10-57 — 1a. Turma — Rec. de Rev. número 1 311-57 — Relator: ministro Délio Maranhão — Ementa número 5 446, in «Rev. do Trib., Sup. do Trab. — pag. 155 — ed. de .. 1958.

* * *

«Para fazer jus ao adicional periculosidade, de que trata a lei número 2 573, de 1955, é indispensável que o empregado prove que trabalhou nas condições estabelecidas por êsse diploma». Ac. TRT, 1a. Região — Proc. 1 379-56 — Relator: Ferreira da Costa D. J. de 8-2-57, pag. 503.

CARTAS OU CONSULTAS PESSOAIS GRATUITAS — Rua da Quitanda, 30, 8º andar, sala 811, Rio de Janeiro. Expediente: de segunda a sexta-feira, das 17 às 19 horas. As cartas devem indicar os nomes do jornal e do colunista. Os leitores que não quiserem ser identificados enviarão pseudônimo. Para as consultas pessoais o interessado deve trazer os documentos que se referem ao seu contrato de trabalho.

# Meninos fugiram para Minas Gerais

Na têrça-feira de carnaval três menores desapareceram na Ilha do Governador. Isso deixou seus responsáveis em pânico e colocou as autoridades policiais do 20.º D.P. em diligências no sentido de localiza-los. Os pequeninos fujões foram os irmãos Antônio (9 anos) e Nádia (10 anos), filhos de Antônio da Silva (que se encontra cumprindo pena por homicídio no presídio da Frei Caneca) e Nádia Lourenço da Silva, cujo paradeiro é ignorado. A terceira menor é Anisia Santana Marques (branca, 15 anos, filha do motorista Antônio Marques e Geralda Marques, residentes na localidade de Agua Limpa, em Minas Gerais). Fugiram da Rua Tapiama, 156, Ilha do Governador. Ali, os dois irmãos menores se achavam sob a responsabilidade de sua tia, Ana da Silva Rodrigues, conhecida por "Lília", enquanto Anisia estava trabalhando como doméstica.

A HISTÓRIA

D. Lília, conversando com seu vizinho, Luís Pedro da Silva, motorista, mostrou desejo de ter uma empregada. Aquêle, viajando para Minas, trouxe Anisia. Isso ocorreu na têrça-feira antes do carnaval. Anisia é estimada pelos irmãos Antônio e Nádia. Acontece que ela não gostou do emprêgo e muito menos da Ilha do Governador. Sentiu saudades dos pais. Na têrça-feira de carnaval, aproveitando a ausência de d. Lília, resolveu fugir. Os menores, sabedores de seu intento, acompanharam-na. De ônibus, foram até à Praça Mauá. Dali, Anisia, sempre com os menores, apanhou carona no caminhão do motorista Valdir de tal, seguindo até à localidade de Ponte Coberta, no E. do Rio, de onde, ainda de "carona", viajou no caminhão de seu conhecido José, seguindo para Água Limpa, onde procurou a companhia de seus genitores, a quem entregou os dois menores.

LOCALIZADOS

D. Eulides Miranda de Oliveira (Colônia ZU, na Ribeira), esposa do motorista Luís Pedro da Silva, apavorada com a fuga dos menores, ainda mais pelo fato de ter sido seu esposo quem trouxe Anisia, resolveu viajar para Minas, a fim de tentar a localização dos 3 fujões. Surtiu efeito. Ontem, viajando no carro do motorista Angelo, conhecido por "Cabeludo", d. Eulides voltava, trazendo os três menores que foram encaminhados ao 20.º D.P. e apresentados ao comissário José Pombo.

Anisia conta que somente levou os dois irmãos porque os mesmos não queriam ficar sem sua companhia. Para que ambos retornassem de Minas, foi necessário que ela também viesse. Acabou assim a aventura dos menores, que chegaram em Minas na quarta-feira de cinzas.

# Desaparecida

Acha-se desaparecida desde o dia 10 do corrente mês, a sra. Espera Monteiro, (branca, casada, 41 anos, moradora na Rua Dr. Noguchi, n.º 56 — casa 3, em Bonsucesso). Sua filha e outros familiares dirigem apêlo aos leitores dêste jornal para que auxiliem a localizar a desaparecida, em virtude de sua filha se achar enferma. — Informações, através do telefone 30-6854.


DOADORES DE SANGUE
Tel.: 29-7819



TERRENOS
AGUA ENCANADA E LUZ
JARDIM BOA ESPERANÇA
Vendo os seus últimos lotes, SEM ENTRADA — Tratar:
Rua Buenos Aires, 48 - s/608 - Tel.: 43-6063
Nova Iguaçu: Av. Amaral Peixoto, 246
Tel.: 423


# Reestudo dos zoneamentos para efeito do salário-mínimo

BRASÍLIA, 25 (Agência Nacional) — Declarando haver injustiça que causam prejuízos tanto aos trabalhadores como ao próprio desenvolvimento industrial e econômico de numerosos municípios, decorrentes da atual fixação de saneamento do salário mínimo, o presidente Jânio Quadros recomendou ao ministro do Trabalho o reestudo do assunto, através do seguinte memorando:

Ministério do Trabalho.

excelência:

1) — Solicito de vossa excelência providências urgentes, no sentido de reestudar os zoneamentos para efeito do salário-mínimo. Há injustiças flagrantes que implicam em prejuízos, a um tempo, dos trabalhadores e do próprio desenvolvimento fabril e econômico de vários municípios.

2) — Constituir um pequeno grupo de trabalho para êsse fim, com prazo de trinta dias. a.) J. Quadros.


MOBILIARIA BRASÍLIA
A CASA QUE MAIS BARATO VENDE E MELHOR ATENDE
Dormitório Rústico — 8 peças ..... 11.500,00
Sala Pereba Conjugada — 6 peças ..... 15.000,00
Colchão de molas c/garantia de 10 anos
Vendemos também peças avulsas
Abrimos também aos domingos, até às 12 horas
RUA OLIVEIRA FIGUEIREDO, 18-A
(Bem no Largo de Vaz Lôbo, ao lado da Sapataria Vaz Lôbo)



Terrenos perto da Refinaria
Vendemos lotes a dois quilômetros da Refinaria Duque de Caxias. Construimos sua casa com pequena estrada e saldo 100 meses sem juros. A partir de Cr$ 2.500,00 mensais — Av. Rio Branco, 151 - Sala, 1 509 - Tel.: 32-3153



TROCAM-SE MÓVEIS
USADOS POR NOVOS
APROVEITE O NOSSO PLANO DE TROCAS TORNANDO SEU LAR MAIS CONFORTÁVEL COM OS MÓVEIS MODERNOS.
Possuimos grande e variado estoque para pronta entrega.
FACILITAMOS O PAGAMENTO.
MÓVEIS GLOBO
ABERTA AS 3as. e 6as. feiras até 22 hs.
25-3223
RUA DO CATETE, 137 - TELS. 45-4896
Rua Estácio de Sá, 116
Rua Barata Ribeiro, 147



Clínica Modernissima e Especializada da Impotência Sexual
Rejuvenescimento e distúrbios nervosos. Aparelhagem de procedência estrangeira, resultados surpreendentes e definitivos para ambos os sexos. Cura álcoras de várias origens.
EM CAXIAS
As terças, quintas e sábados das 16 às 14 horas — Avenida Duque de Caxias, 5, sob. — Horário de tratamento: — das 15 às 17 horas.


# AUTO X POSTE

O carro chapa 2-41-79, dirigido por Oliveiros Emilio de Paula (branco, casado, 30 anos, Rua Cambuí, 118 — Freguesia), ontem, às 4 horas, chocou-se com um poste de iluminação elétrica na Estrada do Cacuia, em frente ao prédio 301. O motorista sofreu ferida contusa na face, contusões e escoriações no joelho e tórax, sendo socorrido no Hospital Paulino Verneque.

O comissário do 20.º Distrito Policial registrou o fato.


Dr. José de Albuquerque
Membro efetivo da Sociedade de Sexologia de Paris
DOENÇAS SEXUAIS DO HOMEM
Rua do Rosário, 98
Das 15 às 18 horas.



Dr. Pedro de Albuquerque
VIAS URINARIAS
APARELHO GENITAL MASCULINO
Clínica e Cirurgia
Rua Buenos Aires, 80
7.º — 14 às 18 horas



OUVIR E COMPREENDER
(PÕE FIM À SURDEZ)
É o mundo de perspectivas que V. necessita e deseja. Mas não espere isto de aparelhos comuns. Porque a satisfação de ouvir, COMPREENDER e DISTINGUIR os sons, e uma voz da outra — inclusive em recintos barulhentos — V. só obterá com o super «2 Dimensional-Audiomatic» que acabamos de receber da Europa. De manutenção fácil (usa pilha nacional!), pequenissimo e de poder seletivo impressionante, êste milagroso receptor auditivo canta os sons 1 000 vêzes mais nítidos do que os aparelhos até agora conhecidos. Venha vê-lo! Experimente o único instrumento que lhe garante o prazer de uma audição perfeita. E em seu benefício!... Evite que a incômoda se agrave. Atendemos à domicílio. Garantia de 1 ano e assistência técnica permanente.
HERMES FERNANDES S. A.
Experiência 25 anos — Sede própria:
RIO — Av. Rio Branco, 70 — 19.º andar
Tels.: 43-6447 — 43-9757 — 23-1063
SÃO PAULO — Rua do Seminário, 41 — 1.º andar
(Ao lado do Correio Geral)
Telefone 36-0755

*APROVAÇÃO DE CONTAS — Grande número de trabalhadores compareceu à assembléia realizada no Sindicato dos Trabalhadores na Indústria da Construção Civil do Estado da Guanabara, na quarta-feira última, para apreciar a prestação de contas apresentada pela Diretoria daquele órgão de classe, alusiva ao exercício de 1960. Após a leitura do balanço, por 408 votos contra 10, fôram aprovadas as contas referentes ao exercício de 1960, numa demonstração de confiança à gestão do líder Arnaldo Rodrigues Coelho e seus companheiros de diretoria. Na foto um aspecto da Assembléia*

# LOUCO E EMBRIAGADO MATOU SEM MOTIVO

(Conclusão da 1.ª página)

pretendia esclarecer um assunto. Estavam na confluência da Rua «G». Ernâni dissera que a vítima estava em falta com êle e por isso iria matá-lo. Nélson retrucou que o amigo não seria capaz de tal coisa. Mal terminou de falar foi atingido mortalmente. Morreu no local. Antes, a vítima encontrara-se com sua conhecida Nádia que o convidou para almoçar. Nélson declinou do convite encaminhando-se para a morte.

Durante a noite de sexta-feira Ernâni e Nélson fizeram o velório de sua conhecida Julieta de tal, residente na Rua «Q». Para passar o tempo, ambos alegres, beberam e jogaram cartas até às 7 horas de ontem, quando Nélson despediu-se para dirigir-se ao trabalho. A vítima trabalhava, há oito anos, para a firma que construiu o loteamento, a «Ogiva S.A.». Era portanto conhecido, e estimado no local, pois durante todo êsse tempo ali emprestou seus serviços. Pela manhã o encarregado, Cristiano Alves da Silva, instruiu o empregado para que fôsse à Rua «S» a fim de planificar o seu alinhamento. Ali permaneceu até as 11 horas, quando saiu para morrer.

DEZESSETE IRMÃOS

Nélson da Rocha tinha dezessete irmãos, dos dois matrimônios de seu pai. Do primeiro, do que fazia parte, nasceram 10 filhos e os restantes do segundo. Quase todos compareceram ao Distrito, onde se revelaram abatidos com a ocorrência e exaltados. Jorge Rocha, um dêles, falou que mataria o assassino se o encontrasse, antes de sua prisão. Eliana Rocha, outra irmã, afirmou que, há coisa de 15 dias, houvera um desentendimento entre o morto e o criminoso, discussão nascida da recusa de Nélson de emprestar certa importância na ocasião ao criminoso. A vítima alegou não ter recebido. Nessa oportunidade, estavam numa festinha levada a efeito, na residência de Ernâni e onde ela se encontrava também. Adiantou ainda que tomara conhecimento da morte do irmão, por intermédio de terceiros. Soube que, momentos antes do crime, Ernâni estivera numa «tendinha», de propriedade do italiano Cicanell onde tentou contra a vida do comerciante, desferindo-lhe dois tiros. Em seguida fêz vários disparos para o ar, o que foi testemunhado por muitos populares. Ernâni não atingiu o comerciante Cicanell.

SEPARADO

Ao que apuramos, o topógrafo separou-se de sua espôsa d. Maura Ferreira Rocha, mãe de seus três filhos — Hamilton, Regina e Angela Maria, respectivamente de 13, 9 e seis anos — por incompatibilidade de gênio. D. Maura atualmente reside na Rua Anatólia, 75, com as crianças. Recebia mesada do marido. Não obstante viverem separados, entendiam-se bem. A mulher estêve no local, sendo acometida de forte crise de chôro. Em seguida dirigiu-se para a residência dos seus cunhados, onde foi confortada. O sr. Antônio Augusto, pai da vítima, ao defrontar-se com o criminoso no Distrito foi dominado por crise de desespêro. Em sua desolação afirmou de viva voz, que não saberia o que faria de encontrasse com o criminoso a sós. Falando à reportagem, disse que almoçava quando ouviu o disparo, não dando importância, por ser fato comum, no local. Mais logo, entretanto, entrou um dos filhos comunicando-lhe a tragédia.

ACERTOU NO JÔGO

A vítima trajava apenas um «short». Em seu poder as autoridades que estiveram no local arrecadaram 44 cruzeiros, uma carteira de cigarros «Continentais» e um talão de jôgo do bicho, número 23 452, premiado no grupo 26 (coelho) em 200 cruzeiros.

A PRISÃO

O sargento José Antônio da Fonseca, que prendeu o criminoso, a custo conseguiu penetrar na residência de Ernâni. Êste só a abriu depois que o militar se identificou dizendo ser seu amigo. Quando Ernâni ganhou a rua, em companhia do sargento, foi vaiado e apedrejado pela turba que, àquela altura, se comprimia na via pública. Tal fato fêz com que Laura, companheira de Hernâni, e seus quatro filhos, se refugiassem nos fundos da residência, temendo represálias.

O criminoso, interrogado, confessou a autoria do delito. Disse entretanto, não saber por que assim procedera. Durante o seu interrogatório demonstrou sinais de debilidade mental. Há tempos, segundo afirmou, sofreu um acidente de trânsito, sendo internado com fratura do crânio. Daí por diante, vez por outra, sofre de distúrbios mentais. E' comum, segundo populares Hernâni ameaçar Deus e o mundo, desfechando tiros para o ar.

Após os exames de praxe, o corpo foi removido para o necrotério do Instituto Médico-Legal.

**Impotência, doenças sexuais e pré-nupcial**

TRATAMENTO RÁPIDO

CLÍNICA ESPECIALIZADA COM APARELHAGEM MODERNA E EFICIENTE PARA TRATAMENTO DA IMPOTÊNCIA EM AMBOS OS SEXOS. REJUVENESCIMENTO E NORMALIZAÇÃO DE DESEQUILÍBRIO SEXUAL E EMOCIONAL

Dr. Augusto Marques

Diàriamente, das 13 às 19,30 horas — Tel.: 32-6671

Rua Riachuelo, n.º 427 1.º ANDAR

(ESQ. DA RUA FREI CANECA)

**Escreveram no POSTE**

| DIA | |
|---|---|
| 9185-22 | 8740-10 |
| 1195-24 | 171-18 |
| 2676-19 | 676-19 |
| 7375-19 | 8-15 |
| CONST. | NIT. |
| 3692-23 | 4719- 5 |
| 9073-19 | 6638-10 |
| 9782-21 | 0358-15 |
| 3907- 2 | 9419- 5 |
| 6454-14 | 1134- 9 |

# Ônibus colidiu com bonde

(Conclusão da 1.ª pág.)

teiro, 43 anos, operário, Rua Tangará, 707 — Austim), Albino Trindade (branco, casado, 47 anos, fiscal da Light, Rua Dr. Ferraz, 130), Nestor Ribeiro da Silva (solteiro, 52 anos, condutor de bonde, Avenida João Ribeiro, 56 — fundos), Jorge de Carvalho da Silva (branco, solteiro, bancário, 22 anos, Rua Teixeira de Azevedo, 569), Almir Pereira Martins (..., casado, 42 anos, operário, Rua Macambu, 172), E... Santos Dias (branco, casado, 42 anos, operá... ..., 831), Luís Justino Nas... (pardo, solteiro, 18 anos, operário, Rua Ciore, ... — Anchieta), Cândido Gomes de Azevedo (casado, 43 anos, comerciário, Rua Cruz e Sousa, 336 — Encantado) e Eli Gomes (branca, 16 anos, solteira, Rua Aguiar Cordeiro, 262).

PRESO

O ônibus era dirigido por Plácido Couto Abraão (Rua João Paulo, 119 — Honório Gurgel), que foi prêso e autuado no 23.º Distrito Policial. Autuado e tendo pago a fiança arbitrada, retirou-se. Na ocasião, ao que apuramos, o coletivo dirigia-se à Praça Sáenz Peña, trafegando em excessiva velocidade. Ao atingir a confluência das duas artérias, perdeu a direção e foi de encontro à traseira do elétrico que ali se encontrava apanhando passageiros. Tôdas as vítimas, à excessão de uma única, viajavam no bonde.

# Terminou em espantoso tumulto o 1º Festival Mundial de "Rock and Roll"

*PARIS, 25 (FP) — O Primeiro Festival Mundial de "Rock and Roll", realizado à noite passada, no novo Palácio dos Esportes, desta capital, transformou-se, apenas iniciado o espetáculo, num espantoso tumulto e finalizou numa gigantesca histeria coletiva, que prosseguiu mesmo fora do local, e nos vagões do "metrô" nos quais os fãs de Johnny Halliday regressavam às suas casas.*

*Logo que apareceu o ídolo, com seu curioso violão piano, o impaciente êxtase de milhares de garôtas e rapazes, com o "clássico" uniforme de botas, calças "blue jeans" e camisas esportes de côres diversificadas, transformou-se imediatamente numa gritaria ensurdecedora, enquanto dezenas de admiradoras se lançavam ao solo, tomadas de entusiastas contorsões.*

*Outros fãs se dedicavam, nesta altura, a transformar em pó tudo o que estivesse ao alcance de suas mãos e o poderoso serviço policial não pôde impedir que cadeiras, lâmpadas e até escadas fôssem destroçadas.*

*Um silêncio impressionante, porém, desceu sôbre a sala, quando o louro Halliday começou a vociferar o seu famoso "Rock around the Clock". De repente, porém, o herói da noite se lançou também ao solo, onde continuou cantando e tocando o violão, e centenas de entusiastas e admiradores e admiradoras o imitaram, para demonstrar que comungavam intimamente com as vertigens do "rock".*

*A cena se repetiu a cada canção, assim como os desmandos dos fanáticos. A certo momento, os policiais tiveram que apelar para tôdas as fôrças para impedir que os fãs, subissem ao palco e devorassem seu ídolo, cujo nome figurava em muitas camisas e "blue jeans".*

*A gritaria continuou na rua, terminada a função e a direção do Metropolitano de Paris, deplora, hoje, dezenas de vidraças quebradas, enquanto o Palácio dos Esportes, parece ter sido campo de uma batalha de vândalos.*

*Cêrca de quarenta fanáticos de Johnny Halliday, em sua maioria de menos de 17 anos, foram detidos pelos policiais.*

*Paris, nunca presenciara espetáculo tão animado.*

# Deputado merguIha no abismo do SAM

## Toledo Piza culpa a administração pública e o Juizado de Menores — Crianças dormem amontoadas porque não há mais lugar e continuam as internações — Espancamentos, comida deteriorada, talheres enferrujados e geladeira que não funciona — Um anormal internado entre meninas

*LUTA DEMOCRÁTICA, acompanhou, durante a madrugada de ontem, a "incerta" que o deputado Jorge Valadão levou a efeito no Instituto Profissional Quinze de Novembro, em Quintino Bocaiúva, a fim de apurar uma série de denúncias contra aquêle estabelecimento do Serviço de Assistência a Menores (SAM). É a segunda vez que o citado parlamentar visita o IPQN, e, desta feita, embora fôssem constatadas sérias irregularidades, Jorge Valadão observou pequenas melhoras. Contudo, colchões estendidos pelo chão, e, sôbre cada um, três e quatro menores amontoados como animais, ainda constituía um espetáculo chocante. Comida deteriorada dentro de uma geladeira que não funciona há muitos anos. Môças de vinte anos, ali se encontram indevidamente, ocupando lugar de menores. O diretor do SAM, sr. Toledo Piza, confessa as anomalias daquele estabelecimento, atirando sôbre o juiz Rocha Lagoa tôda a culpa e apontando o govêrno como principal responsável pela desdita de centenas e centenas de crianças ali internadas.*

ESPANCAMENTOS

A aproximação do repórter, diversas meninas, despertadas pelo barulho de duas inspetoras que ficaram como loucas passaram a apontar as «carrascos» do Pavilhão Dom Hélder Câmara. Citaram as inspetoras Calazãs, Cândida, Gilda, Aparecida e Josélia como as mais impiedosas de tôdas. A respeito de Aparecida, ouvimos a menor Maria Teresa (não sabe a idade que tem), que a acusou frontalmente, dizendo:

— Dona Aparecida bate muito em mau «purmão». Sinto dores nas costas por causa das pancadas. Estou nesta desgraça há três meses. Aqui todo mundo apanha, até de pau.

COMIDA DETERIORADA

Penetramos no refeitório do Pavilhão Triagem e fomos acompanhados pela inspetora Juraci Maria da Silva, que não quis declinar seu nome... Percorremos o salão. Nas paredes observa-se mais baratas do que azulejo. Sôbre as mesas, restavam detritos de comida pútrida... Montinhos de açúcar, fagulhas de pão, restos de café: era o jantar das baratas. Entramos na cozinha e ficamos abismados. Dentro de um panelão em que se «cozinha» feijão, estavam os restos de comida do jantar do dia anterior. Uma velha geladeira, que não funciona há muitos anos, coberta de ferrugem, guardava pedaços de pão duro e mofado. Num prato, um pedaço de carne e uma batata cozida, que foram colocados no refrigerador para «conservação». As fotografias documentam tudo isso. E' pena que a máquina não pôde «fotografar» o insuportável mau cheiro... O deputado Jorge Valadão levou aquêle prato ao nariz e constatou, como a reportagem que a comida estava deteriorada.

CLIMA DE TERROR

**Além da alimentação escassa e deteriorada com que são servidos os menores, além dos talheres enferrujados e das baratas que infestam o refeitório e fazem «evranches» na geladeira imprestável além do amontoado de crianças num só colchão, além de tôda essa miséria do Pavilhão Dom Hélder Câmara, ali impera o clima de terror. Entre as muitas meninas que se queixavam dos espancamentos, ouvimos Eunice da Silva (16 anos), Diva Maria da Silva (15 anos), e Maria Paulina da Costa 17 a.). Acusaram a inspetora Calazãs. Por outro lado, teve o repórter oportunidade de constatar as grosseirias de certas inspetoras. Quando deixávamos o pavilhão, dona Juraci Maria da Silva, bastante exaltada, gritava com as meninas que se encontravam pelos corredores:**

**— Vamos miseráveis! Tôdas para a cama. Já fizeram suas reclamações. Aguardem agora...**

FORAM AVISADOS

Segundo pôde observar o deputado, durante a «incerta» da madrugada de ontem, tôdas as camas e colchões foram encontrados com lençóis, o que, na sua primeira visita, não existia. A uma só voz, diziam as meninas que dona Léda, responsável pelo pavilhão, ali estivera na noite anterior avisando que o governador visitaria o estabelecimento. Avalie-se se não tivessem recebido o aviso...

«AQUI FALTA TUDO»

No quarto número 33, encontramos, entre outras, a jovem Eva Maria da Conceição (branca, 18 anos), que ali se encontra há três anos. Tem um filho com 17 dias de nascido e o nenêm poderá morrer de fome, pois Eva não tem leite para amamentá-lo e os responsáveis pelo Pavilhão Dom Hélder Câmara não dão importância ao fato. No mesmo caso, está a menor Maria Paulina da Costa (17 anos). Há 23 dias deu à luz um menino. Desnutrida como está, não pode amamentar a criança que definha dia a dia. Maria Paulina interrogada sôbre a deficiências daquele pavilhão, limitou-se a responder:

— Aqui falta tudo.

CHEGOU O DIRETOR

Seriam quatro horas da madrugada. A reportagem estava em ação. Na portaria do Pavilhão Hélder Câmara o telefone tilintou e dona Juraci Maria da Silva atendeu. Do outro lado, o sr. Toledo Piza chamava o deputado Jorge Valadão. Os dois mantiveram rápida palestra. Meia hora mais tarde, na portaria do Instituto Profissional Quinze de Novembro, encontravam-se pessoalmente. O parlamentar perguntou ao diretor do SAM se desejaria reserva para conversar. A resposta foi negativa e o sr. Toledo Piza sentou-se no banco dianteiro do auto de Jorge Valadão e, ao lado dêste, iniciou:

— Afinal de contas, não entendo a razão do seu sensacionalismo.

Quis dizer mais alguma coisa o deputado asparamente, retrucou:

— Se a sua disposição é interperiar-me desrespeitosamente, esteja certo de que nossa palestra terminou aqui. Estou tratando o nobre diretor com lhaneza e assim quero ser tratado.

DIRETOR ACUSA JUIZ

**O incidente foi logo encerrado e os dois começaram a palestrar. O parlamentar embora acrescentando que, com relação à sua primeira visita, observou, na «incerta» da madrugada, sensíveis melhoras no serviço, falou das irregularidades que ali perduravam, tais como os espancamentos e alimentação insuficiente, as baratas do refeitório e cozinha, os talheres cobertos pela ferrugem e outras coisas mais.**

**O sr. Toledo Piza, procurando justificar-se, informou:**

**— O ilustre deputado está sendo otimista em dizer que observou «sensíveis melhoras no serviço». Discordo. Isto aqui continua funcionando mal e muito mal. Não tenho o menor constrangimento em dizer isso. Nenhuma culpa me cabe. Já disse em diversos programas de televisão e de rádio, que o principal culpado pela situação triste que atravessamos no SAM, é o próprio govêrno que não nos auxilia, relegando a plano secundário o problema do menor desamparado do menor desajustado. Por outro lado, é fácil explicar por que se vêem meninos e meninas dormindo no chão. O respeitável juiz de Menores, dr. Luís Silvério da Rocha Lagos, manda para o SAM quantos menores lhe pareçam transviados ou desamparados. Não quer saber se aqui existe vaga ou não. Sou diretor, do SAM mas tenho de acatar as ordens do titular da Vara de Menores e o resultado é isso que todos estamos vendo.**

JUSSARA ERA NEILDO

Durante os entendimentos mantidos entre o parlamentar e o diretor do Serviço de Assistência a Menores, foi ventilado o caso da remessa de um invertido sexual à Escola Quinze, pelo próprio juiz Rocha Lagos que pedia a sua internação, fornecendo detalhes sôbre o fato, o sr. Toledo Piza esclareceu:

— Na verdade, isso aconteceu. Aqui chegou o tal ser, vestindo saia e blusa e com um pano na cabeça. Trazia uma carta, através da qual o juiz de Menores, presentando-o como Jussara Vargas (menor), pedia sua internação. Funcionários daqui desconfiaram das atitudes «dela» e mandaram que uma inspetora a examinasse. Jussara recusou-se. Resolvi mandar aquêle terceiro sexo para a delegacia de menores, onde o fato seria esclarecido. Já no interior de uma viatura, lembrando-me de um cartão que «a menor» trazia em sua bôlsa, com o nome de Neildo Vargas, lembrei-me de chamar de repente, por tal nome e o jovem atendeu prontamente terminando por contar a sua história. Foi Neildo mandado para aquela delegacia e ali ficou constatado, que, além de ser anormal, era de maior idade. Tinha 23 anos.

A FALTA DE OUTRA MELHOR

Finalizando, o deputado perguntou ao sr. Toledo Piza, baseando-se em denúncias recebidas, o que dizia êle, como diretor do SAM, sôbre dona Léda, tantas vêzes citada pela imprensa como participante de casos escabrosos naquele serviço. O sr. Toledo Piza, respondeu:

— Não estou satisfeito com dona Léda. Entretanto, confesso não ter, atualmente, ninguém melhor do que ela. Depois de tudo isso, gostaria de pedir à todos que aqui se encontram, a gentileza de não confundirem funcionários do SAM, com funcionários do Juizado de Menores. Há bem pouco tempo, citaram um tal de Tinoco, da Vara de Menores, como funcionário meu. Nada disso. Conheço minha gente. Sei que muitos erram. Para cada um, peço aos meus superiores uma punição. Se ela não é aplicada, nada tenho a ver com isso. Sou demissionário do meu cargo. Estou cansado de trabalhar em vão. Quando deixar o SAM, saio com a consciência tranqüila. Saio pobre como entrei.

**Luta Democrática**

Um jornal de luta feito por homens que lutam pelos que não podem lutar

Redação e Administração: Av. Presidente Vargas, 1 ... Sobreloja

Telefones de Reportagem: 23-4127 — 43-8368

Diretor-Responsável: TENÓRIO CAVALCANTI

Redator-Chefe SANTA CRUZ LIMA

Secretário RUI SANTA CRUZ

Gerente: ANTÔNIO CAVALCANTI

Tesoureira ANTÔNIO RODRIGUES CAVALCANTI Telefone: 23-3976

Chefe de Publicidade VALTER DE SOUSA Telefone: 23-3699

ASSINATURAS:

| | |
|---|---|
| Anual | 800,00 |
| Semestral | 400,00 |
| Trimestral | 200,00 |
| Número do dia | 4,00 |
| Número atrasado | 6,00 |

SUCURSAL DE CAXIAS AGENTE DE ANÚNCIOS Mariano Cavalcanti Av. Rio—Petrópolis, n.º 1.182

AGÊNCIAS: SÃO PAULO Rua Aubaia, n.º 173

NITERÓI Av. Amaral Peixoto, n.º 370-Loja 4

NILÓPOLIS Rua Carmela Dutra, 1 394

SÃO JOÃO DE MERITI Rua Antônio Teles de Menezes, 50-C

JACAREZINHO Rua Comandante Garcindo de Sá, 21 — Fundos

Este jornal não se responsabiliza pelos conceitos consignados em artigos devidamente assinados

Os únicos cobradores autorizados são os senhores Francisco D'Oliveira, Maria José Nobre e Carlos Fernandes, que possuem as novas carteiras de identificação, estando as de côr vermelha sem qualquer valor

Número avulso, em São Paulo e Belo Horizonte Nos dias úteis: Cr$ 5,00 Aos domingos: Cr$ 6,00

## ATIROU O...

(Conclusão da 12.ª Página)

**veículo tendo o policial subido ao estribo, detendo-o. Desculpou-se, encerrando-se o incidente. Vicente, um dos componentes do grupo, por sua vez, montou em sua bicicleta e encaminhou-se à residência. Vendo-o à sua frente, pedalando a máquina lançou contra êle o caminhão, matando-o.**

**O criminoso após confessar o delito foi autuado e recolhido ao xadrez.**

# Estabilidade dos sargentos...

*(Conclusão da 3.ª página)*

balho coroado do mais pleno êxito em benefício dos militares, do funcionalismo e, principalmente, dos sargentos, juntamente com todos os dependentes dessas classes.

O eminente deputado Benjamim Farah, ouvido a respeito, assim se pronunciou a favor dos militares:

«O escriba que assina o «Plantão» — plantão do ódio, mas, principalmente, da bajulação, que alimentava a ilusão de uma deputança às custas e pelo prestígio dos sargentos, está sentindo fugir-lhe a areia da sola dos pés, cometeu a imprudência de vingar-se de seus ex-camaradas, tentando jogá-los de encontro ao presidente da República, de quem se depende para sancionar a tão justa e desejada lei da estabilidade dos sargentos, no que foi, muito justamente repelido por não estar de forma alguma autorizado pela honesta, laboriosa e disciplinada classe de militares, a cometer tal leviandade. — **Qual será o próximo ato do intrigante inveterado para desprestigiar êsses militares?**

Certa vez, para sair do anonimato, êsse indivíduo andou arengando que eu fôra ao PTB impugnar sua indicação como candidato à chapa daquele partido — O sr. João Goulart e o deputado Lutero Vargas me forneceram um documento desmascarando-o. Sem ideais trabalhistas, êle procurou aquela legenda para servir-se dela, pois foi por seu intermédio que conseguiu empregos vantajosos... Não obstante a insistência de alguns amigos, não quis publicar o documento na época de sua campanha para não deixar mal o referido intrigante. Mas tenho-o em mãos. A qualquer momento poderei dar publicidade dêle. Ainda mais, vários militares dignos tomaram conhecimento dêsse documento.

**Repilo a insinuação de que o ilustre deputado alagoano Aurélio Viana seja tachado de subscritor de proposições, conheço-o muito bem e o sei culto e digno.**

Hoje ninguém mais pode subestimar a inteligência, a cultura e o bom-senso dos sargentos — continuou, agora, serenamente, o deputado Benjamim Farah — o fato de haver dois projetos em tramitação no Congresso e uma garantia para o seu andamento e melhor escolha do que de melhor se apresentar em cada proposição, quanto mais, melhor. A beleza do regime democrático está justamente no livre debate das idéias. A restrição, a limitação, a ditadura, é violência, é imposição. Nas comissões técnicas do parlamento, no plenário, os representantes podem e devem manifestar o seu pensamento.

Estou partindo neste instante para o planalto, — continuou o deputado Benjamim Farah — onde tenho que estar atento aos interêsses dos que há 16 anos confiam em mim, elegendo e reelegendo-me para a Câmara de Deputados onde sirvo com honestidade essas classes que confiam em mim para defesa de seus interêsses. Graças a Deus, nunca as decepcionei e espero que Êle continue a me inspirar e orientar na defesa e bom desempenho dêsse mandato.

Lanço, aqui, um repto para que convoquem os sargentos: Paiva, Garcia, Curi. Os sargentos, na sua maioria, repito, convoquem a todos para uma assembléia e ali discutamos o problema com serenidade: somemos as nossas energias para o bem de todos. Façamos obra construtiva. Eu compareceria em qualquer debate com a minha experiência, tradição de trabalho e a maior bagagem parlamentar em favor dos militares.

O que afirmo eu provo. Fora daí, é o embuste, o caos, o desejo de ver uma classe dividida, reduzindo ou anulando suas possibilidades — concluiu com firmeza o deputado Benjamim Farah.

Apelamos, aqui, para o nobre jornalista, há longos anos identificado em nosso meio por seu «Plantão Militar», para abandonar a faceta negativista que não é aquela que o prestigiou noutra oportunidade, no meio militar, e a retomar posição atacando os problemas, **não as pessoas**. — «Tôda ação provoca reação em sentido contrário». Atacar pessoas para ter de volta ataque pessoal não é o que se deseja e espera do dinâmico e combatível representante carioca no jornalismo nacional.

Rio de Janeiro, GB, 24 de fevereiro de 1961. — **Guarací M. Vieira.**

**TERRENOS CAMPO GRANDE**

**Desde Cr$ 500,00 mensais SEM entrada nem juros. Vendo MAGNÍFICOS terrenos, 15x40 e 50x100, a poucos minutos da estação, conduções a todo momento sôbre asfalto. Para MORADIA, CHÁCARA, GRANJA ou SÍTIO. ÁGUA encanada, luz, 2 000 casas e muito comércio no lugar. Posse imediata e construção livre. Materiais de construção no local, a crédito. VALORIZAÇÃO ESPETACULAR. Informações e reserva de lugares, à Rua Visconde de Inhaúma, 134, sala 423. Tel.: 43-8046.**

**Impotência - Doenças Sexuais - Pré-nupcial -**

TRATAMENTO RÁPIDO

É SURPREENDENTE COM APARELHAGEM MODERNA DA IMPOTÊNCIA EM AMBOS OS SEXOS — REJUVENESCIMENTO E RECUPERAÇÃO DE DISTÚRBIOS NERVOSOS SEXUAIS — CLÍNICA MÉDICA ESPECIALIZADA

CONSULTA COM RADIOSCOPIA

Diàriamente das 8 às 19,30

TELEFONE: 34-9300

PRAÇA DA BANDEIRA N.º 189 — Casa 10

**Heliogás - 2, 3 e 4 bôcas com forno e estufa**

CR$ 100,00 de entrada

Sómente até sábado

H E L I O G A S

CASA AJUZ

R. Visc. Rio Branco, 54

Temos máquinas de costura SINGER

**RADIOTELEGRAFIA**

A PROFISSÃO DE FUTURO

Aeronáutica Civil — Marinha Mercante — Serviços Terrestres Amadores — Cursos completos sob a fiscalização do Govêrno Federal (Decreto n.º 21 611 de 23-4-1946) — Informações sem compromisso, das 8 às 10 e das 15 às 20 horas — Inscrições abertas até 8-2. — Exame a 9 de fevereiro.

ESCOLA EDISON

FUNDADA EM 1929

PRAÇA TIRADENTES, 79 — 2.º ANDAR — TELEFONES: 32-9421 e 42-8585

Lado do Serviço de Trânsito

**Doadores de Sangue**

Gratificamos

Tel.: 29-7819

## CRIME PRATICADO HÁ 600 MIL ANOS

WASHINGTON, 25 (FP) O dr. Leake, antropólogo britânáico, anunciou a descoberta de ossos de um homem e de uma criança que, estima, viviam há muito mais de 600 mil anos, isto é antes do "Zinjantropo" cujos restos, foram encontrados pelo dr. Leake em 1959.

O antropólogo britânico acrescentou, em sua entrevista à imprensa, que os ossos encontrados indicam que a criança foi assassinada, o que — disse o professor — constituiria o mais antigo crime que tenha sido descoberto.

O cientista, que é conservador do Museu Coryndon, de Nairobi (Kenia) acrescentou que os ossos foram encontrados no ano passado, na Região do Desfiladeiro de Iduvai, na Tanganica, conhecedíssima pelos numerosos ossamentos humanos que contém.

**CONSULTAS COM RADIOSCOPIA CRS 100,00**

Impotência, Doenças Sexuais, Corrimentos, Esterilidade. Doenças de Senhoras (médica), Homens e Crianças. Fígado, Estômago, tratamento de úlceras sem operação (casos indicados). Feridas nas pernas. Banho de Luz. Operações de Garganta, Nariz Ouvidos e Olhos

Rua Barão de Ipanema, 76 - Copacabana, Tel.: 57-3253

Dias úteis, das 8 às 20 h. — Seção Popular da Clínica Montera

OUÇAM

A

Rádio Difusora

DE

Duque de Caxias

EM 1590 KCS.

BONS PROGRAMAS

# Devido ao grande sucesso

a PROBEL resolveu prolongar até maio, com duas apurações extra. o Concurso

"VIAGENS MARAVILHOSAS PROBEL"!

VIAGENS PELOS CONFORTÁVEIS AVIÕES DA VASP!

15 dias inesquecíveis visitando estas cidades:

*Apurações todos os meses!*
*Várias oportunidades para V.!*

**Lua de mel?... Férias?...**

Se V. vai se casar... ou se pretende embelezar o seu lar com móveis novos... eis aqui uma forte razão para V. escolher Probel: além do excepcional confôrto e da tradicional qualidade, Probel lhe oferece passagem e estada para duas pessoas conhecerem os lugares mais lindos do Brasil!

**Veja como é fácil concorrer!**

Basta adquirir qualquer produto Probel (sofá, poltrona, colchão de molas ou sofá-cama), preencher o cupom fornecido pelo seu Revendedor Probel e remetê-lo para "Viagens Maravilhosas Probel" — Caixa Postal A.P.T. Conjunto Nacional 22011 — São Paulo.

A compra de qualquer móvel estofado ou colchão Probel dá direito a participar do concurso!

**As apurações** serão realizadas em São Paulo, nos estúdios do Canal 7, TV-Record, às 19 horas, **dos dias 20 de Abril e 20 de Maio de 1961, respectivamente,** sendo os resultados divulgados nos principais jornais.

**Ganhando o prêmio,** V. é quem determina a data e o itinerário da viagem, de acôrdo com a sua conveniência!

***O concurso encerrar-se-á em 20 de Maio de 1961, por ocasião da última apuração.***

ARMAÇÕES DE AÇO PROBEL S. A.

S. Paulo: Av. Paulista, 2073 — 1.º — Tel. 80-2116 (PBX) — Cx. P. A.P.T. Conj. Nac. 22011/22012/22013
Rio: Av. Rio Branco, 131 — 7.º andar — Tel. 22-4092
Pôrto Alegre: Av. João Pessoa, 2492 — Tel. 3-1449

Probel — perfeição na fábrica para maior confôrto no lar!

Carta Patente n.º 303 - JWT


# NOS DOMÍNIOS DA FÉ

## (UMBANDA — ESPIRITISMO — ESOTERISMO — TEOSOFIA — REENCARNACIONISMO)

MINAS GERAIS — Como havíamos prometido, fomos à Minas Gerais, donde trouxemos as mais gratas recordações, pois os nossos irmãos de Belo Horizonte e cidades vizinhas, tudo fizeram para nos proporcionar os mais agradáveis momentos. Comecemos pelo Gualberto em cuja residência nos hospedamos e ali, além de sua digna espôsa, fomos muito bem tratados pelo amigo Altamiro, Fábio e sua digna espôsa, o guia Luis, que nos conduziu a vários bairros; Didi e todos os integrantes da Tenda Espírita Nossa Senhora da Conceição, Rua Silva Jardim, 222, Floresta, onde fomos recepcionados com honras especiais por todo o corpo mediúnico; o irmão Camêlo e digna espôsa; Dorico, em cuja Tenda estivemos; Nélson Nogueira, êste companheiro colocou um carro a nossa disposição e com êle visitamos inúmeras Tendas; Isidro, tesoureiro da Federação Espírita de Umbanda do Estado de Minas Gerais; srta. Maria, Hotel S. Carlos e demais empregados; sra. Nilsa Coimbra e demais irmãs e irmãos da Tenda dirigida pelo bondoso irmão Didi; a jovem irmã Conceição e Pedro, da Mocidade Espírita O Percursor; nosso bondoso irmão e jovem escritor Gil e sua mui digníssima espôsa, de quem trouxemos gratas recordações pela delicadeza do tratamento, não só em sua residência como ainda nos lugares a que nos levou; sr. Alvino e senhora, bairro Boa Vista, onde permaneceu parte da Caravana.

A família espiritualista de Belo Horizonte é bem uma família fraterna, amiga, hospitaleira, que dedicou ao redator de "Nos Domínios da Fé", a *Luta Democrática*, um dos jornais cariocas mais lidos naquele Estado; e ainda à tôda a caravana, mui especialmente a don Marciano. Voltaremos a falar do que ouvimos e vimos nas instituições espiritualistas, seja Espírita, Esoterista, Maçônica ou Umbandista, falaremos do alto espírito de fraternidade reinante entre os irmãos umbandistas, por quem fomos hospedados e tratados como irmãos. Aqui deixamos a todos os bondosos irmãos de Minas Gerais, em nome da Caravana Cristã Reencarnacionista, em nosso nome, e, especial, de *Luta Democrática* o muito obrigado aos irmãos de *Minas Gerais*.

*Dr. Renato Lima, advogado, formado pela Universidade do Brasil, em 1951, a quem coube defender as organizações de umbanda ante a perseguição do delegado Deraldo Padilha. Umbandista sincero, o dr. Renato Lima recebera justa homenagem da família umbandista. Convidada, "NOS DOMÍNIOS DA FÉ", da LUTA DEMOCRÁTICA, estará presente*

**Hoje, às** 17 horas, no auditório da Estrada Vicente de Carvalho 70, Vaz Lôbo, monumental concentração dos umbandistas em homenagem ao dr. Renato Lima, jovem advogado. Participarão tôdas as Tendas do Estado da Guanabara e representantes dos Estdos.

**Agradecimento** — O movimento Cristão Reencarnacionista agradece a colaboração dos irmãos Luis Gindre e Gustavo e pede que os mesmos, juntamente com a irmã Georgina, compareçam, às 18 horas, em Vaz Lobo.

**Conjunto Folclórico** — Será em abril no lindo auditório do Centro Espírita Caminheiros da Verdade, Rua Atalaia, 133, Engenho de Dentro, a apresentação do original conjunto folclório Nagô Mina. Aguardem.

**Terreiro Branco Xangô** — O babalaô Crioulo está atendendo, segundo o seu lindo ritual, no jôgo dos búzios, das cartas, Rua do Lavradio 202, Lapa, tel. 42-4661. Também oferece ervas especiais trazidas do Pará.

**Centro Espírita Catarina de Sena** — Sessões de caridade, segunas e quartas-feiras, com início às 20 horas, Rua Inácio Arioli, 378, Praça do Carmo.

**Dia do Médium** — Dia 27, segunda-feira, às 20 horas, mais uma sessão dedicada ao Dia do Médium falando na ocasião dom Marciano Gomez Sanchez, mensageiro espiritual da Colômbia, Rua Inácio Arioli, 378, Praça do Carmo. Entrada franca.

**Minas Gerais** — A Federação Espírita reune-se todos os sábados, em sua sede provisória, Avenida Cosmópolis, 375, Alta Floresta. Tôdas as tendas, filiadas ou não devem procurar a Federação no último sábado e deixar o noticiário para LUTA DEMOCRÁTICA.

**Tenda E. N. S. da Conceição** — Rua Silva Jardim, 222 Floresta, sessões às segundas, têrças, quartas, sextas e sábados, dentro do mais lindo ritual de umbando. Início às 20 horas.

**Mironga de Umbanda** — Está circulando o último número do jornal de Umbanda de Minas Gerais, sob a responsabilidade do confrade Antônio P. Camelo. Este número traz importantes artigos sôbre umbanda.

**Carantiga** — Temos em mãos carta que nos entregou o distinto confrade Antônio Camelo, candidato a vereador por Belo Horizonte, na qual nos faz graves denúncias de arbitrariedades das autoridades daquele município contra a Casa dos Pobres Senhor do Bonfim. Domingo divulgamos.

**Tendas** — Domingo próximo falaremos sôbre as instituições visitadas inclusive a União Espírita Mineira e Mocidade Espírita O Percussor.

**Mocidade Espírita do Percussor** — A nova diretoria, empossada domingo último está assim constituída: Léo Cunha, presidente; Nelci Galvão, vice-presidente; Maria da Conceição Dias, secretária; Devenir do Oliveira, segunda secretária; Teresa Dávila, tesoureira; Júlia Malvina, segunda tesoureira; Olma Soares, bibliotecária; Ismael Nomais segundo tesoureiro; José Siqueira, diretor assistência social; José Paixão, segundo diretor social; Luis Santos, diretor artístico. Várias instituições estiveram presentes. A jovem diretoria os parabéns de LUTA DEMOCRÁTICA.

**Religiões** — Reunir-se-á, dia 2 quinta-feira às 16 horas, na sede da Fraternidade Branca Universal, Rua do Lavradio 64, sob. Devem estar presentes: prof. Antenor Ribeiro; jornalistas, Luis Goulart e Olga Goulart; Jair Tostes, Luis Domingues, e dom Marciano Gomez Sanchez.

**Estado do Rio** — O Centro E. Jesus no Himalaia, sob a presidência do jornalista José Bernardo, está construindo em Magé, escola de corte e costura e ambulatório médico gratuito. Dia 3, sexta-feira em seu templo, à Rua Noronha Torrezão, 90. Fonseca, receberá visita do Mensageiro Espiritual, dom Marciano Gomez Sanchez. Ouçam o programa Cristianismo e Justiça Social, aos domingos, pela Rádio Rio de Janeiro, de 9,30 às 10 horas.

**Ererê de Iansã** — Sexta-feira 21 horas, pela Rádio Difusora, o programa de Silvinha Drumon, o mais original programa de umbanda.

**Umbanda em marcha** — Sob a direção do jovem advogado Renato Lima, a partir do dia 28, têrça-feira, pela Rádio Difusora. Tudo sôbre umbanda.

**Agradecimento** — Por nosso intermédio o Movimento Cristão Reencarnacionista agradece à Assembléia Legislativa e em especial ao deputado Antônio Dias Lopes a gentileza na concessão do auditório, num alto espírito democrático.

**Orixás** — Escrevam para o professor, Rua Inácio Arioli, 378, Praça do Carmo, indicando a data de nascimento, nome, residência, enviando papel e sêlo para resposta.

**Correspondência** — Em virtude da viagem a Minas Gerais fica para domingo próximo a respostas. Aguardem domingo.

**Centro E. Ogum Magé** — Sob a direção da Ialorixá Maria Gonçalves Cardeal, Rua Apeíba 41, Colégio, suspenso os trabalhos.

**Tenda AS. Vovó Gonga da Guiné** — Icaraí, Niterói, sob a direção da Ialorixá Esmeraldo Pintado, está suspenso os trabalhos.

**Cabana de Pai Tomé de Aruanda** — Sob a direção da ialorixá Marina de Andrade, cabano-chefe, sr. Leonel Rôxo Rua 3, quadra I, casa 40, Fundação da Casa Popular, estão suspensos os trabalhos.

**Templo E. Pai Cambinda** — Bairro S. Jorge, Alto da Serra, sob a direção da ialorixá Ombrozina Oliveira, estão suspensos os trabalhos.

**Curso da Confederação** — Estão abertas as matrículas para um curso de História das Religiões e sôbre as seitas afro-brasileiras que será realizado na Confederação, Rua do Lavradio, 102, com o prof. Antenor.

**Aniversário** — Registramos o aniversário natalício do confrade Izidro Camelo, digno tesoureiro da Federação Espírita de Umbanda de Minas Gerais. Ao Izidro os parabéns de LUTA DEMOCRÁTICA.

**UMBANDISTAS!**

Hoje, compareçam à grande concentração em Vaz Lôbo, Estrada Vicente de Carvalho, 70, para homenagear o advogado dr. Renato Lima. Estarão presentes tôdas as tendas da Guanabara, a Confederação Espírita de Umbanda, União Espírita de Umbanda, União Nacional dos Cultos Afro-Brasileiros; II Congresso Brasileiro de Umbanda, e, ainda, representantes dos Estados. Vá hoje, leve a família e os nossos irmãos. — Compareçam hoje em Vaz Lôbo.

# HOMEOPATIA PARA TODOS

Pelo Dr. Amaro Azevedo

## HOMEOPATIA COMO CIÊNCIA:

**URTICÁRIA** — Maléstia eruptiva que se caracteriza pela erupção súbita e móvel de manchas longas, algumas vêzes rosas, outras vêzes brancas; com muito prurido e febre.

São responsáveis pela urticária os camarões, alimentos enlatados e tóxicos e até mesmo e verminos.

A erupção vem acompanhada de comichões e ardor intoleráveis e frequêntes distúrbios gástricos.

Comumente aparece em forma repentina e após tormentar o enfermo, desaparece também de modo repentino. Todavia, há ocasiões em que dura vários dias, tomando, em certos casos, um caráter crônico.

Essa erupção não é contagiosa e ataca de ordinário, as crianças. Origina-se com frequência dos erros de alimentação, por comer mariscos, saladas etc. As vêzes se apresenta por resfriamento do corpo, depois de um exercício e também por transtornos funcionais do fígado.

De acôrdo com o estudo da matéria médica comparada, a homeopatia, pela lei dos semelhantes, indica os seguintes medicamentos:

**APIS mel:** — Erupção roxa, brilhante e ardor nas partes afetadas. Tosse crupal com ronqueira. Urina de côr escura e escassa.

**DULCAMARA:** — Quando a enfermidade foi motivada por exposição ao frio e à humidade. Os sintomas se agravam no tempo frio. Violenta comichão na pele e ardor depois de coçar-se.

**ACONITUM:** — Febre com pele quente e sêca; sêde, língua suja, pulso duro e rápido; inquietação e ansiedade.

**RHUS TOX:** — Violenta comichão e ardor na pele que está roxa e inchada. Quando a erupção surgir por humidecer-se, agrava-se pelo ar frio.

**PULSATILLA:** — Quando a erupção fôr motivada por comer carne ou alimentos impróprios. Menstruação retardada e escassa. Matérias fecais diarréicas e verdes, especialmente à noite. Temperamento suave, disposição ao pranto.

**SULFUR:** — Temperamento escrofuloso, com aparência de debilidade. A face com expressão enfermiça, palidez e depauperamento; inchação dos gânglios do colo. Erupção com violenta comichão, especialmente durante a noite, pelo calor da cama, e, ocasionalmente, pela exposição ao ar frio.

Administração: — Os remédios podem ser dados em tabletes. Dissolver-se na água, repetindo-se cada três ou seis horas, conforme a urgência do caso.

Banhos de água quente procurando secar enxugando bem.

NOTÍCIAS DA SEMANA — O VIII Congresso Brasileiro de Homeopatia, será realizado em Curitiba — Estado do Paraná, no período de 4 a 10 de abril de 1961, com descontos especiais nos transportes, estadas, etc. e com o seguinte programa: dia 2 de abril: viagem de ônibus Rio-São Paulo. Dia 3 de abril — Viagem São Paulo-Curitiba. Dia 4 de abril — manhã: recepção dos congressistas; tarde: sessão preparatória; noite: abertura oficial do congresso pelas autoridades governamentais. Dia 5 de abril: — manhã: sessão científica; tarde: sessão de negócios; noite: jantar de encerramento. Dia 8 de abril: — manhã: passeio à Caiuá em aviões da FAB. Dia 9 de abril: — livre. Dia 10 de abril: — Rio de Janeiro: 21 horas: posse da nova diretoria do Instituto Hahnemaniano do Brasil — sessão magna em homenagem a Samuel Hahnemann. Comemoração do dia mundial da homeopatia. Temário: — Terapêutica homeopática — clínica médica — filosofia homeopática — matéria médica — homeopatia e seus conceitos modernos — homeopatia e seu alcance social. — Inscrições, informações e remessa de trabalhos: — Os trabalhos científicos devem ser remetidos até o dia 10-3-1961, ao dr. Alvaro Azevedo — secretário executivo — Caixa Postal, 1311 — Rio de Janeiro, ou para o dr. Valdemiro Pereira — Caixa Postal, 350 — Curitiba — Paraná.

**DR. AMARO AZEVEDO**

NOTA — O dr. Amaro Azevedo, atende gratuitamente, na Rua Sete de Setembro, 219, 1.º andar, nas segundas, quartas e sextas-feiras, das 10 às 12 e das 15 às 17 horas, aos leitores dêste jornal, que apresentarem esta crônica.

**SINDICATO DOS TRABALHADORES NAS INDÚSTRIAS DE PRODUTOS QUÍMICOS PARA FINS INDUSTRIAIS, DE PRODUTOS FARMACÊUTICOS, DE PERFUMARIAS, DE TINTAS E VERNIZES, DE SABÃO E VELAS, DE RESINAS SINTETICAS, DE ADUBOS E COLAS, DE FORMICIDAS E INSETICIDAS E DE MATERIAL PLÁSTICO DO ESTADO DA GUANABARA**

AVENIDA PRESIDENTE VARGAS, 2 956 — 1.º e 2.º ANDARES — PRAÇA DA BANDEIRA

DELEGACIA DE DUQUE DE CAXIAS

ASSEMBLÉIA GERAL-EXTRAORDINÁRIA

EDITAL DE CONVOCAÇÃO

Categorias profissionais de "produtos químicos para fins industriais, de produtos farmacêuticos, de perfumarias, de tintas e vernizes, de sabão e velas, de resinas sintéticas, de adubos e colas, de formicidas e inseticidas e de material plástico".

Na conformidade de nossos estatutos, convoco os senhores associados quites, trabalhadores das categorias acima, neste Município de Duque de Caxias, para a Assembléia Geral-Extraordinária, que se realizará na Sede da Delegacia à Avenida Presidente Vargas, número 188 — 1.º Andar — Sala n.º 104, dia 4 de março de 1961, sábado, às 17 horas em 1.ª Convocação e às 18 horas em segunda Convocação, na falta de número na primeira, com a seguinte:

**ORDEM DO DIA**

a) Estudos da situação salarial dos trabalhadores, face ao aumento do custo de vida;
b) Deliberação sôbre o assunto, inclusive autorização à Diretoria para suscitar dissídio ou firmar acôrdo.

Duque de Caxias, 26 de fevereiro de 1961.

FLORIANO DA SILVEIRA MACIEL — Presidente


UM MILHÃO

EM PRÊMIOS PARA VOCÊ!

UMA CHACARA DE 5 000 METROS QUADRADOS NO VALOR DE CR$ 100 000,00 NO SUPER LOTEAMENTO

JARDIM GLÓRIA DE BRASÍLIA

CIDADE SATÉLITE DA NOVA CAPITAL FEDERAL: BRASÍLIA

Rádios — Bicicletas — Máquina de costura — Liquidificadores — Ventilador — Enceradeira — Passagem aérea Long-plays e muitos outros prêmios num total de Cr$ 1 000 000,00, para você.

IMPORTANTE: preencha o Cupon com sua resposta e seu nome e endereço completos e remeta urgente para:

Jardim Glória de Brasília Imóveis

AVENIDA RIO BRANCO, N.º 185 - SALA, 2 023 - C. POSTAL 2 385 — RIO DE JANEIRO - EST. DA GUANABARA.

CARTA PATENTE FEDERAL NÚMERO 107

P — Qual o país que mais cresceu na América do Sul?
R — .....................................

NOME .....................................
Rua ..................................... N. .......
Bairro .....................................
Cidade ........................ Estado ..............

Ouça diàriamente na Rádio Tupi do Rio, às 17,30 horas, "O encontro das cinco e meia" com JÚLIO LOUZADA.

CR$ 600,00 MENSAIS com ou SEM ENTRADA
DORMITÓRIOS E SALAS RÚSTICAS OU MODERNAS
SATÉLITE MÓVEIS LTDA.
DEPÓSITO E EXPOSIÇÃO
RUA BONFIM N.º 298 (junto à Rua Bela)
MOBILIÁRIA MEXICANA
TELEFONE: 32-1560 — RUA ESTÁCIO DE SÁ N.º 151

CHÁCARAS COM 25.000 M2
A 2 KM DO CINTURÃO VERDE DE BRASÍLIA
Cortadas de rios e córregos, estradas ligando às mais importantes rodovias do Estado de Goiás. Ao preço excepcional de Cr$ 95.000,00 pagos em 90 prestações de Cr$ 1.000,00 — Peçam informações — Avenida Rio Branco, 185 — 10.º andar, grupo número 1 011 — Telefone: 32-4675

# Assaltante despia as vítimas

Os detetives Muriel e Amaral, chefes da SVIC e Seção de Roubos e Furtos do 21.º Distrito Policial, contando com o auxílio de seus companheiros Jarbas, Silvio, Santana e Osni, conseguiram, depois de 15 dias de ininterruptas diligências, localizar e prender os perigosos assaltantes a mão armada, Semilton de Sousa (pardo, solteiro, 19 anos, residente na Rua Guaperiba, número 405, em Brás de Pina), responsável por mais de 16 assaltos.

**DEIXAVA AS VÍTIMAS DESNUDAS**

Semilton de Sousa é o assaltante que, conforme LUTA DEMOCRÁTICA noticiou, em sua edição do último domingo, depois de dominar suas vítimas com uma pistola, tratava de despojá-las de todos os haveres, para em seguida deixá-las despidas. Ainda na sexta-feira passada, o facínora assaltou as seguintes pessoas: Antônio Francisco Alves (domiciliado na Rua Soldado Vasques, 281, fundos); José Jacomeli (residente na Rua Soldado Paiva, 171); Rubens Jórger, que, temendo o bandido, preferiu omitir seu endereço; Henrique José, que pelo mesmo motivo não mencionou o domicílio; Dráusio Pinto Guedes, funcionário do Ministério do Trabalho (domiciliado à Rua Soldado Vasques, número 281); José Osmã Ferreira, trocador de ônibus (residente na Travessa Corintia, sem número) e um oficial do Exército, cuja identidade não foi fornecida, além de muitas outras, que preferiram não procurar a delegacia.

**POPULAÇÃO APAVORADA**

As façanhas de Semilton deixaram os moradores da Penha apavorados, de vez que o facínora depois de praticar o assalto e fazer suas vítimas ficarem despidas, ameaçava-as de morte, caso o denunciassem às autoridades.

**A VIDA DO BANDIDO**

Prêso ontem, Semilton de Sousa teve oportunidade de falar à reportagem dêste jornal. Contou sua vida de crimes. Quando tinha 14 anos, foi internado no SAM, onde passou três anos. Ali, segundo suas palavras, ficou viciado no uso da maconha. Com 17 anos, já fora do SAM, começou a assaltar e furtar. Prêso em flagrante de furto, foi condenado. Cumpriu pena de 3 anos, na Ilha do Carvalho. Novamente em liberdade, continuou roubando e assaltando. Segundo afirma, não podia mais parar de roubar, porque já estava conhecido das autoridades como assaltante. Procurou emprêgo honesto e não conseguiu.

**"PUXA" MACONHA PARA ESQUECER**

Prosseguindo, Semilton de Sousa afirma que, quando vai praticar um assalto, prefere fazê-lo sem se encontrar sob os efeitos da maconha. Completamente sóbrio, entende que pode praticar melhor assalto. No entanto, tão logo abandona suas vítimas, procura refúgio na favela do Cruzeiro e, para esquecer as mágoas, vai fumando seu "baseado". Não assalta, sem ser na Penha. A maioria de suas vítimas, alegou com certo orgulho, o conhecem, mas não o denunciam com mêdo de sua arma. Sempre preferiu garrucha, que no seu entender é pequena e possui tiro seguro. Nunca matou nem balcou suas vítimas. Preferia vê-las trêmulas de mêdo ante a mira da arma.

**AGE SÓZINHO**

Semilton fêz questão de frisar que pratica os assaltos sem a ajuda de parceiros. Resolveu agir desta maneira, porque de uma feita, quando contava com a parceria da mulher Rosália Fernandes Duarte (branca, solteira, 18 anos) e Wiliam das Neves, vulgo "Iris" (branco, solteiro, 18 anos), foi alcaguetado por ambos. Acabou prêso e resolveu agir sem companheiros. Com aquêle casal, Semilton assaltou várias pessoas na Rua Almoré.

Semilton foi prêso na estação rodoviária Mariano Procópio, minutos antes de embarcar em um ônibus da "Util", com destino ao Estado de Minas Gerais, onde pretendia ficar até que as autoridades do 21.º Distrito Policial o esquecessem.

Semilton, que está recolhido ao xadrez, foi acareado por sua vítima José Osmã Ferreira, que o reconheceu como autor de vários assaltos. Outras vítimas ficaram de comparecer àquele D. P., a fim de prestarem depoimento contra o facínora.

**RECONSTITUINDO O ASSALTO**

Semilton de Sousa, que fêz questão de frisar nunca ter lucrado uma grande coisa em assaltos, demonstrou, com um revólver, como praticava seus assaltos. Para a reconstituição, fêz o papel de vítima nosso confrade Ferreira, de "O Globo".

# Tocaia para matar os irmãos

Depois de aguardar seus dois irmãos, de tocaia, dentro de uma camioneta e em companhia de perigoso pistoleiro, um corretor de imóveis, na madrugada de ontem, em São João de Meriti, despejou toda a carga de sua "45" sôbre o veículo em que êles viajavam. Os projéteis, que atingiram, por sete vêzes, o citado auto, foram ferir, mortalmente, um comerciário que com êles viajava. Os criminosos fugiram e a Polícia local está no seu encalço. A vítima, em estado desesperador, apresentava dois [illegible] tos transfixantes (um no [illegible] e outro no braço esquerdo), foi internada no Hospital de Meriti. Diligências foram encetadas no sentido de localizar o irmão criminoso e seu comparsa.

**POR CAUSA DA FIRMA**

Segundo ficou apurado, os irmãos João, Wilson e José Salgado Cunha, estabeleceram-se, há tempos, com uma emprêsa de imóveis do município de Duque de Caxias. Com o decorrer dos meses, João e Wilson passaram a desconfiar de José, que estaria desviando dinheiro da firma. Diante da suspeita, puseram um elemento a vigiá-lo. José, sabendo do fato, ficou indignado. Por sua vez, João e Wilson, vendo confirmadas as suas suspeitas, começaram a tramar a retirada de José da sociedade.

DE TOCAIA

Na iminência de ser desligado da firma, José contratou um pistoleiro conhecido pelo vulgo de "Tutuca", para eliminar João e Wilson. Durante a madrugada de ontem, conseguiram uma camioneta de cor amarela, juntou-se a "Tutuca" e rumou para a Estrada de Cascadura. Estacionou o carro em frente ao matadouro de São João de Meriti, pois sabia que seus irmãos [illegible] por ali. [illegible] demorassem, José e "Tutuca" rumaram para Duque de Caxias, onde sabiam encontrá-los. De fato, na Praça do Patriarca, observaram que o auto chapa GB 5-32-96, dali saía com destino a Meriti, conduzindo seus irmãos e mais um cidadão no banco traseiro. Tratava-se do comerciário Ricardo Dias (branco, casado, 29 anos, Rua Visconde de São Leopoldo 46, Irajá). José e "Tutuca" seguiram-nos, conseguindo ultrapassá-los na estrada. Mais adiante pararam, e quando por êles cruzava o auto de Wilson, cerrada fuzilaria foi ouvida. Os criminosos fugiram em louca disparada.


**Ônibus para Recife**

Saindo no dia 2 de março, poltronas altas estofadas. Lotação, 36 passageiros, chegada lá dia 6 — Informações reservas pelo Tel.: 28-4973.



AJUSTADORES E ELETRICISTAS

PRECISAM-SE de meio-oficiais, com prática em estamparia, para trabalhar 5 dias por semana. Cooperativa, lanche e assistência médica grátis, além de outras vantagens — Apresentarem-se com documentos à Rua Professor Gabizo, 250 — Tijuca — Das 6.30, às 7 horas da manhã, trazendo êste anúncio.


# Menino tentou matar o pai a faca

Admoestado pelo genitor em face de andar perambulando pelas ruas, principalmente adjacências da Central do Brasil, em companhia de indivíduos duvidosos, o menor C. A. M., branco 12 anos, tentou matá-lo com duas punhaladas. Isso ocorreu na terça-feira da semana passada. A vítima, Francisco Tavares Albuquerque Melo (solteiro, 59 anos, vendedor ambulante, Rua Senador Pompeu, 220, Hotel Rio Grande do Sul), embora ferido duas vêzes no braço esquerdo, preferiu não entregar o filho às autoridades.

MANDOU ROUBAR O PAI

Mas, na manhã de ontem, o menor, em frente à gare da Central, notou quando seu genitor se preparava para abrir uma maleta contendo objetos para venda. Chamou dois conhecidos ladrões e, depois de contar aos mesmos que naquela mala havia material de importância, mandou que os mesmos roubassem seu pai. Aconteceu que os guardas 409 e 432, do Pôsto Policial da Central, perceberam a manobra do menor e resolveram detê-lo. Foi assim que Francisco Tavares, o pai, resolveu contar tudo em relação ao filho.

JUIZADO DE MENORES

No Pôsto Policial, o menor C. A. M. afirmou que pretendera matar seu pai, porque êle o havia chamado de "mulherzinha", e imprestável. Faz sérias acusações ao genitor, que o obrigou a deixar os estudos, a contragôsto de sua mãe, Agar Prado (branca, 33 anos), que se encontra na Bahia. Após a separação do casal, foi trazido para esta capital e diàriamente é deixado em um quarto de hotel, freqüentado por delinqüentes e mulheres da vida airada.

O menor e seu genitor, foram encaminhados para o 8.º DP. O juizado de Menores decidirá do destino de C. A. M.

# 'Causa-mortis: bom-senso'

Por Ney Cardoso

"Saudações. Meus prezados amigos e inimigos, em primeiro lugar desejo muita saúde e felicidade para todos vocês. Meus amigos e inimigos, vou cumprir o destino que Deus me deu. Vou deixar o mundo para vocês, êle não me pertence mais. Vou levar em minha companhia meus cinco filhos porque não posso deixá-los no mundo sofrendo. Meus amigos e inimigos, não agüento mais o sofrimento de tantas amarguras. Meus amigos e inimigos, peço a Deus que dê muita saúde e felicidade para todos vocês".

Com êste bilhete um pobre homem, minado pelo sofrimento moral conseqüente das dificuldades materiais, deixou êste mundo carregando seus cinco filhos, recheados de arsênico por êle próprio.

Dizem que o suicídio é uma desfeita que o indivíduo faz à sociedade, jogando-lhe à face o seu cadáver. O suicida de Belo Horizonte, autor do bilhete acima, deve ter tido motivos de sobra para êsse procedimento, pois ao invés de um cadáver, mimoseiou a "sociedade" com um presente de seis. Porque? — Dizem que era um louco. Não concordo!

Em tudo na vida há uma relação de causa e efeito. Aquêle homem não era um insano, pois na maior agonia da sua triste vida, sabia distinguir amigos de inimigos. Acreditava em Deus. Tinha noção de responsabilidade, eis que não quis legar aos seus filhos a mesma vida de sofrimento e amargura que lhe fôra destinada neste mundo, onde se fala em solidariedade humana, em amor ao próximo e em fé cristã, desde que se esteja com a barriga cheia.

Chamava-se Luís Marques da Silva. Trabalhava na Prefeitura da capital mineira e "vivia" sua vida no regime do salário-mínimo. Não era um vadio. Tinha uma ocupação legal. Trabalhava e o produto do seu labor, lògicamente não chegava para um mínimo de alimentação e confôrto para seus filhos.

O homem que gera um filho abre uma frente de luta. Êsse foi um herói. Num país onde 1 quilo de cenouras custa Cr$ 70,00, onde 1 litro de leite cheio de germes custa os olhos da cara, onde a carne é privilégio dos ricos e onde o feijão, face ao seu alto preço brevemente será vendido por quantidade de grãos e não por peso, o homem que tem cinco filhos é um herói inconteste, pois ao abrir essas frentes de luta confia em alguma coisa que lhe parece certa, honesta, infalível.

O herói desaparecido em Belo Horizonte não foi um covarde pois lutou sòzinho. Prometeram-lhe ajuda e ficaram na "encolha". Cumpriu o dever sagrado de crescer e multiplicar e por isso foi morar na "rua da amargura número 13".

Êste drama é um sinal dos tempos. Um homem foi vencido na luta pela vida, mas a vida continua, pois também continua em vigôr a Constituição Federal de 1946, que preconiza a "proteção do Estado" às proles numerosas. — As crianças foram envenenadas. A "causa-mortis" de seu pai foi: "bom-senso".


Dr. Fortunato
OLHOS · OUVIDOS
NARIZ · GARGANTA
TEL. 22-3635
Consulta Cr$ 100,00
RUA DA CARIOCA, 6 - 4º ANDAR


# PROVIDÊNCIAS PARA REGULAMENTAR A PROFISSÃO DE ENFERMEIROS

BRASÍLIA, 25 (Agência Nacional) — O presidente da República dirigiu os seguintes memorandos:

"Ministério do Trabalho
Excelência:

1) — Regulamentar a Lei n. 2 604, que disciplina a profissão de enfermagem, no País;

2) — Se vossa excelência julgar conveniente, solicite a colaboração do Ministério da Justiça e do DASP;

3) — Conceda prazo de trinta dias para a apresentação dos trabalhos.

(a) J. Quadros."


COLÉGIO REPUBLICANO
ESCOLA TÉCNICA DE COMÉRCIO
GINÁSIO PAVUNA (FILIAL)
EXAMES DE ADMISSÃO (Fevereiro)
Aceitam-se transferências de Colégios e Técnicos de Contabilidade.
MATRÍCULAS ABERTAS
Avenida Monsenhor Félix número 87 — VAZ LOBO — Largo da Pavuna número 47 — PAVUNA



ISHIKAWAJIMA DO BRASIL ESTALEIROS S. A.

PRECISA ADMITIR: com idade até 30 ANOS, instrução primária ou equivalente e experiência mínima de 2 anos nas seguintes profissões:

Operadores Oxi-Acetileno
Eletricistas (Fiadores Elétricos)
Guindasteiros
Desempenadores (Maçariqueiros)
Broqueadores
Furadores
Chapeadores de Ferro
Bombeiros (Canilizadores de Tubos de Ferro)
Carpinteiros
Armadores (Para Equipamentos de Navio)

VANTAGENS:
Bons salários — Salário família de Cr$ 1.000,00 por dependente — Pagamento de horas extras na base de 100% — Condução própria — Refeitório no local de trabalho — Assistência médica e social.

ATENDE-SE NO ESTALEIRO MAUÁ — PONTA DO CAJU



ganhe um Aero Willys da GASTAL no próximo SÁBADO!

Comprando esta semana na Ducal você ainda concorre ao sorteio de SÁBADO dia 4 de março pela Loteria Federal!

Cada Cr$ 1.500, de compras, à vista ou a crédito, dá direito a concorrer com 1 cupão numerado, inteiramente grátis!

Eis o 1.º milionário Ducal:

Ganhou o Aero Willys de janeiro, sorteado em 4/2/61 pela Loteria Federal
Sr. Manoel Rogério C. Lopes
rua Joaquim Nabuco, 185 apto. 508 - Rio

...e na liquidação sem igual
a Ducal oferece a você todo o seu variadíssimo estoque a preços sem igual!
...e você ainda tem as vantagens do crédito sem igual!

Ducal — o primeiro nome em roupas

Cada televisor, (como todos os demais aparelhos) passa por rigorosa revisão, antes de ser entregue ao cliente. Isto faz parte da rotina do nosso Departamento de Assistência Técnica.

# 15 ANOS DE SERVIÇOS À COLETIVIDADE

Ponto Frio armazena em seu depósito de Vicente de Carvalho, o maior estoque de utilidades eletro-domesticas. O enorme depósito tem uma área coberta de 12 mil metros quadrados.

# MELHOR QUALIDADE, MAIOR FACILIDADE

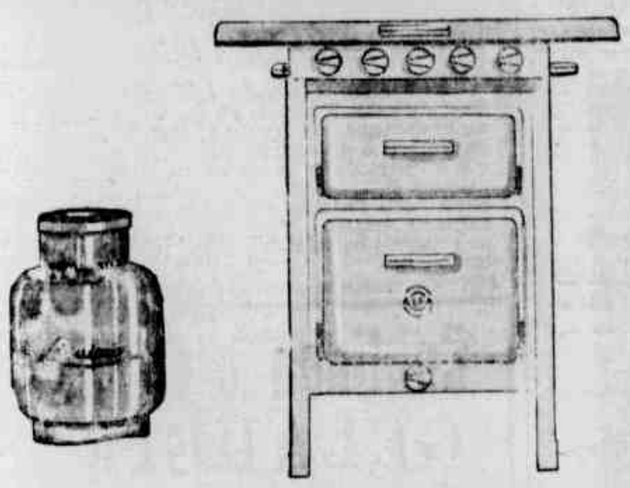

MÁQUINA DE COSTURA GLOBEX
5 gavetas, cabeça preta, móvel de lindo estilo.

**500,** de entrada **750,** mensais

FOGÃO ALFA
Modêlo de luxo, com 4 bôcas, fôrno e estufa fechada, tampa esmaltada cobrindo o painel.

**500,** de entrada **1.040,** mensais

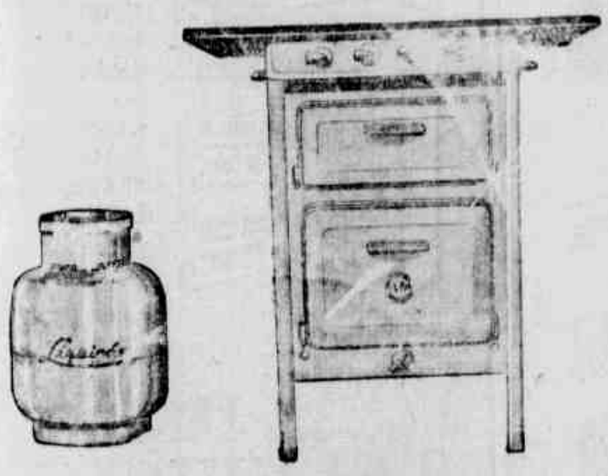

FOGÃO ALFA
Modêlo comercial, 4 bôcas, fôrno e estufa fechada.

**500,** de entrada **980,** mensais

FOGÃO COSMOPOLITA
Modêlo comercial, com 4 bôcas fôrno e estufa fechada.

**500,** de entrada **1.120,** mensais

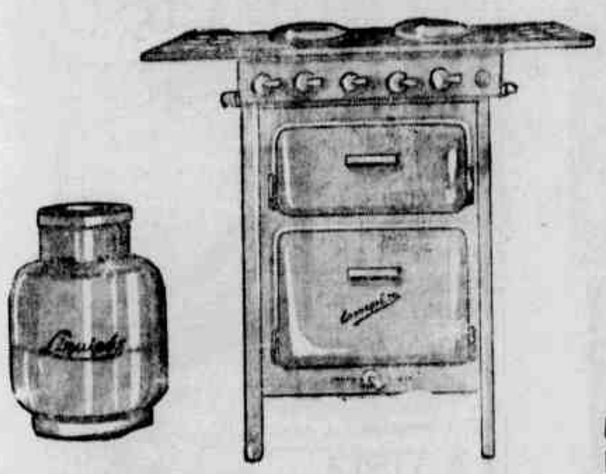

FOGÃO COSMOPOLITA
Modêlo de luxo, com 4 bôcas, tampa cobrindo o painel.

**500,** de entrada **1.215,** mensais

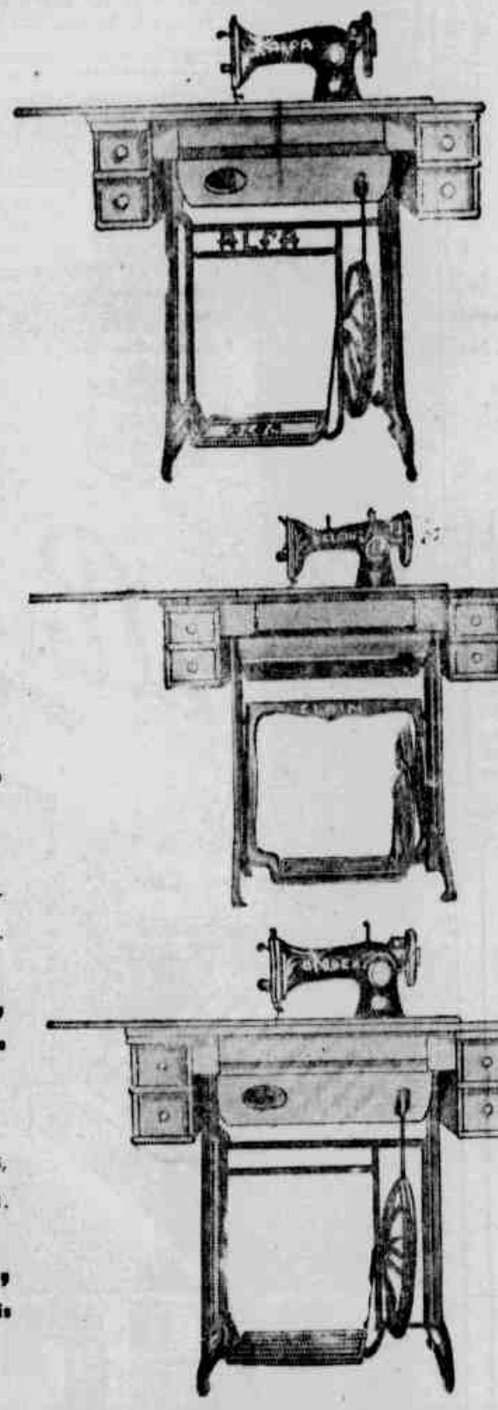

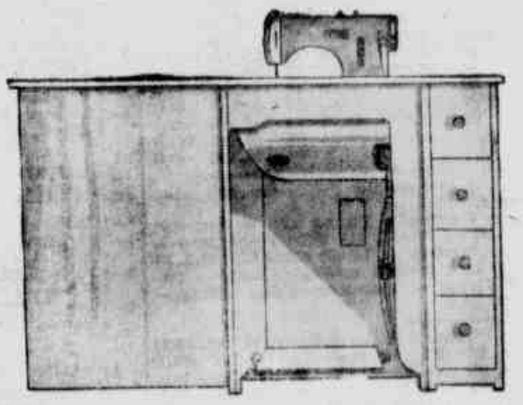

MÁQUINA DE COSTURA ELGIN
5 gavetas, com mesa de fino acabamento.

**500,** de entrada **990,** mensais

MÁQUINA DE COSTURA ALFA
5 gavetas, cabeça preta, movel em madeira de lei.

**500,** de entrada **935,** mensais

MÁQUINA DE COSTURA ELGIN
Ultramatic, gabinete super luxo, borda e cose automáticamente.

**500,** de entrada **1.930,** mensais

# 500, de entrada para tudo

**Grátis** Em cada compra um conjunto de belas latas de mantimentos

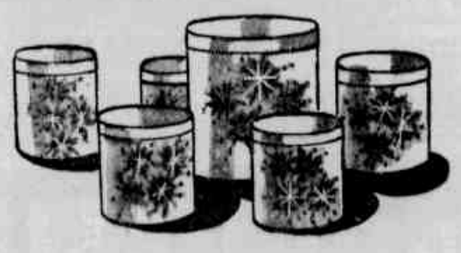

Assistam pela TV Tupi, canal 6, todas as 6as. feiras das 20:45 hs às 21:25 hs, e aos sábados às 21:05 hs os programas: PRAÇA DA ALEGRIA, TÔRRE DE BABEL e QUANTO VALE O PONTO com Manoel de Nóbrega, Gallas e Carlos Alberto.

PontoFrio

CENTRO DAS FACILIDADES: EST. VICENTE DE CARVALHO, 730 - MADUREIRA: RUA CAROLINA MACHADO, 418/420 MEIER: RUA ARQUIAS CORDEIRO, 259 - CENTRO: RUA URUGUAIANA, 134/140 - AV. MARECHAL FLORIANO, 93 - AV. PASSOS, 27 RUA URUGUAIANA, 144 - CAXIAS: AV. NILO PEÇANHA, 248 - NITERÓI: RUA DA CONCEIÇÃO, 13 - NOVA IGUAÇU: AV. GOV. AMARAL PEIXOTO, 75/79 - S. J. DE MERITI: RUA DA MATRIZ, 265 - VOLTA REDONDA: AV. AMARAL PEIXOTO 188

# Jolie Fête volta firme e pronta para ganhar

## Resultados da corrida de ontem

**1.º PAREO — 1.000 metros — Pista: A.L. — Prêmio: Cr$ 150.000,00**

| | | | | | | |
|---|---|---|---|---|---|---|
| 1.º Galileu, L. Diaz ...... | 57 | 134.120 | 11,00 | 12 | 47.203 | 19,00 |
| 2.º Alexander, J. Portilho . | 55 | 20.456 | 76,00 | 13 | 17.608 | 53,00 |
| 3.º Imury, C. R. Carvalho | 52 | 40.100 | 30,00 | 14 | 36.073 | 26,00 |
| 4.º Ocumba, J. Ramos .... | 58 | 3.726 | 420,00 | 22 | 6.532 | 144,00 |
| 5.º Ilorii, J. Correia ..... | 54 | 40.100 | 39,00 | 23 | 5.221 | 180,00 |
| 6.º Gaia, S. Reis ......... | 53 | 4.762 | 329,00 | 24 | 8.750 | 107,00 |
| 6.º Potássio, S. Reis ..... | 55 | 8.750 | 182,00 | 33 | 4.148 | 1453,00 |
| | | | | 34 | 4.148 | 227,00 |
| | | | | 44 | 1.074 | 876,00 |
| | | 211.734 | | | 127.252 | |

Diferenças: vários corpos e vários corpos — Tempo: 61»2/5 — Vencedor: (1) 11,00 — Dupla: (14) 26,00 — Placês: (1) 11,00 e (5) 17,00 — Movimento do páreo: Cr$ 4.068.830,00. — GALILEU: M.A., 2 anos, São Paulo — Filiação: Flamboyant de Fresnay e Dakelita — Proprietário: Stud Shu-Jen — Treinador: Claudemiro Pereira — Criador: Haras Ipiranga.

**2.º PAREO — 1.500 metros — Pista: A. L. — Prêmio: Cr$ 120.000,00**

| | | | | | | |
|---|---|---|---|---|---|---|
| 1.º Canoa, A. Santos .... | 52 | 98.172 | 22,00 | 12 | 10.600 | 105,00 |
| 2.º Paddy, A. M. Caminha | 56 | 36.298 | 42,00 | 14 | 16.023 | 68,00 |
| 3.º La Violetera, F. Maia .. | 54 | 36.298 | 42,00 | 14 | 16.023 | 68,00 |
| 4.º My Doll, P. Lima .... | 60 | 36.202 | 56,00 | 23 | 22.025 | 49,00 |
| 5.º Damigella, A. Ricardo . | 52 | 46.901 | 46,00 | 24 | 10.925 | 100,00 |
| 6.º Pristina, J. Correia ... | 52 | 19.345 | 112,00 | 33 | 16.519 | 66,00 |
| | | | | 34 | 37.607 | 29,00 |
| | | | | 44 | 4.810 | 228,00 |
| | | 203.495 | | | 148.273 | |

Diferenças: meio corpo e 1 1/2 corpo — Tempo: 95» — Vencedor: (3) 22,00 — Dupla: (33) 66,00 — Placês: (3) 15,00 e (4) 22,00 — Movimento do páreo: Cr$ 5.293.970,00. — CANOA: F.C., 4 anos, R. G. Sul — Filiação: Torfpedo e Canallada — Proprietário: Stud Marinha — Treinador: Roberto Morgado — Criador: Edgar de Araujo Franco.

**3.º PAREO — 1.300 metros — Pista: A.L. — Prêmio: Cr$ 140.000,00**

| | | | | | | |
|---|---|---|---|---|---|---|
| 1.º Scândia, L. Diaz .... | 57 | 91.594 | 28,00 | 12 | 31.576 | 35,00 |
| 2.º Ahman, C. Morgado .. | 56 | 22.214 | 118,00 | 13 | 14.584 | 77,00 |
| 3.º Astória, A. Santos ... | 56 | 28.705 | 91,00 | 14 | 25.422 | 44,00 |
| 4.º Anfora, J. Correia .... | 55 | 89.436 | 29,00 | 22 | 9.415 | 120,00 |
| 5.º Queluciа, A. Ricardo .. | 56 | 29.068 | 90,00 | 23 | 20.608 | 54,00 |
| 6.º Gentillesse, J. G. Silva | 56 | 91.223 | 28,00 | 24 | 32.574 | 34,00 |
| 7.º Glad Girl, J. Ramos .. | 56 | 2.842 | 924,00 | 33 | 3.821 | 296,00 |
| | | | | 34 | 13.542 | 83,00 |
| | | | | 44 | 1.505 | 732,00 |
| | | 355.082 | | | 153.047 | |

Diferenças: Paleta e meio corpo — Tempo: 81»1/5 — Vencedor, (6) 28,00 — Dupla: (34) 83,00 — Placês: (6) 20,00 e (4) 50,00 — Movimento do páreo: Cr$ 6.085.580,00. —SCANDIA: F.A., 3 anos, São Paulo — Filiação: Make Traks e Scottch Kilt — Proprietário: Stud Seabra — Treinador: Alberto Larrandart — Criador: Roberto e Nélson Seabra.

**4.º PAREO — 1.300 metros — Pista: A.L. — Prêmio: Cr$ 120.000,00**

| | | | | | | |
|---|---|---|---|---|---|---|
| 1.º Diavolessa, J. Correia . | 56 | 10.174 | 256,00 | 12 | 58.724 | 21,00 |
| 2.º Sayonara, J. M. Santos | 53 | 10.114 | 258,00 | 12 | 56.724 | 21,00 |
| 3.º G. Carioca, P. Lima .. | 55 | 7.089 | 368,00 | 13 | 11.837 | 105,00 |
| 4.º G. Love, A. Bolino ... | 57 | 60.618 | 43,00 | 14 | 28.785 | 43,00 |
| 5.º Pailasy, A. Santos .... | 57 | 143.379 | 18,00 | 22 | 7.305 | 169,00 |
| 6.º Vernissage, A. M. Cami. | 53 | 19.268 | 135,00 | 23 | 15.662 | 80,00 |
| 7.º Zeugma, J. Ramos .... | 57 | 102.432 | 25,00 | 24 | 33.100 | 786,00 |
| | | | | 33 | 1.594 | 786,00 |
| | | | | 34 | 5.035 | 249,00 |
| | | 353.064 | | | 169.470 | |

Não correram: Inês e Palmeirinha.

Diferenças: 3/4 de corpo e vários corpos — Tempo: 82» — Vencedor: (4) 256,00 — Dupla: (12) 21,00 — Placês: (4) 92,00 e (2) 28,00 — Movimento do páreo: Cr$ 6.175.280,00, — DIAVOLESSA: F. C., 4 anos, Paraná — Filiação: Angélico e Daily Column — Proprietário: Stud Cheemna — Treinador: Adair Peijó — Criador: Luis G. A. Valente.

**5.º PAREO — 2.000 metros — Pista: A.L. — Prêmio: Cr$ 180.000,00**
**(HANDICAP ESPECIAL)**

| | | | | | | |
|---|---|---|---|---|---|---|
| 1.º L. Chanel, D. Moreira | [illegible] | 101.286 | 18,00 | 12 | 33.478 | 32,00 |
| 2.º Cyfan, J. G. Silva ... | [illegible] | 66.460 | 27,00 | 13 | 35.417 | 30,00 |
| 3.º Domain, A. Ricardo | [illegible] | 66.460 | 27,00 | 14 | 17.127 | 68,00 |
| 4.º Cosmos, J. Ramos ... | [illegible] | 80.460 | 37,00 | 22 | 24.266 | 44,00 |
| 5.º Pernett, L. Santos ..... | [illegible] | 36.086 | 52,00 | 24 | 12.700 | 85,00 |
| | | | | 33 | 10.006 | 108,00 |
| | | | | 34 | 13.124 | 82,00 |
| | | 386.306 | | | 146.140 | |

Não correu: Monje Branco.

Diferenças: 2 1/2 corpos e 3 corpos — Tempo: 127» — Vencedor: (1) 18,00 — Dupla: (13) 30,00 — Placês: (1) 15,00 e (3) 14,00 — Movimento do páreo: Cr$ 4.446.370,00 — LORD CHANEL: M.T., 5 anos, R. G. Sul — Filiação: Lord Antibes e Alma de Ouro — Proprietário: Serafim Dorneles Vargas — Treinador: Valter Aliano — Criador: Serafim Dorneles Vargas.

**6.º PAREO — 1.500 metros — Pista: A.L. — Prêmio: Cr$ 100.000,00**

| | | | | | | |
|---|---|---|---|---|---|---|
| 1.º Xerez, J. G. Silva ..... | 54 | 27.766 | 81,00 | 11 | 3.791 | 357,00 |
| 2.º Don Secundo, J. Santos | 55 | 45.111 | 50,00 | 12 | 19.631 | 68,00 |
| 3.º Xênio, J. Ramos ...... | 56 | 42.223 | 53,00 | 13 | 41.075 | 32,00 |
| 4.º Diferencial, V. Veloso . | 48 | 11.495 | 197,00 | 14 | 36.174 | 37,00 |
| 5.º Obediente, F. Maia .... | 56 | 45.111 | 50,00 | 22 | 21.542 | 62,00 |
| 6.º King Rao, A. Ricardo .. | 26 | 89.882 | 25,00 | 23 | 21.542 | 62,00 |
| 7.º Edil, A. Olivares ..... | 50 | 9.286 | 242,00 | 24 | 14.778 | 91,00 |
| 8.º Kaiser, A. Bolino ..... | 55 | 76.830 | 30,00 | 33 | 4.674 | 289,00 |
| 9.º Volátil, F. Conceição .. | 48 | 5.636 | 404,00 | 34 | 26.605 | 4700 |
| | | | | 44 | 9.627 | 140,00 |
| | | 366.008 | | | 160.997 | |

Diferenças: 1 1/2 corpo e focinho — Tempo: 98»4/5 — Vencedor: (7) 84,00 — Dupla: (24) 91,00 — Placês: (7) 26,00, (8) 30,00 e (6) 28,00 — Movimento do páreo: Cr$ 5.785.910,00. XEREZ: M.C., 5 anos — São Paulo — Filiação: Swallow Tail e Odila — Proprietário: Blanca A. M. Zenell Espinola — Treinador: Antônio Pinto da Silva — Criador: A. J. Peixoto de Castro Jr.

**7.º PAREO — 1.600 metros — Pista: A.L. — Prêmio: Cr$ 100.000,00**

| | | | | | | |
|---|---|---|---|---|---|---|
| 1.º Volpone, J. G. Silva .. | 57 | 57.786 | 24,00 | 11 | 4.671 | 270,00 |
| 2.º D. Leivas, J. Ramos ... | 57 | 16.787 | 126,00 | 12 | 46.261 | 27,00 |
| 3.º Bronzeado, A. Ricardo . | 57 | 71.979 | 28,00 | 13 | 9.968 | 126,00 |
| 4.º Verdun, C. R. Carvalho | 56 | 16.606 | 112,00 | 14 | 34.426 | 36,00 |
| 5.º Mogno, J. Negrello .... | 57 | 11.892 | 177,00 | 22 | 7.886 | 160,00 |
| 6.º Gelboé, F. Conceição ... | 58 | 54.545 | 28,00 | 23 | 12.680 | 99,00 |
| 7.º Frater, J. Marinho .... | 57 | 5.905 | 287,00 | 24 | 28.498 | 32,00 |
| 8.º Rimplanto, P. Lima ... | 56 | 16.206 | 116,00 | 33 | 1.108 | 1060,00 |
| | | | | 34 | 10.406 | 120,00 |
| | | | | 44 | 5.776 | 216,00 |
| | | 265.661 | | | 170.586 | |

Não correram: Irisio e Labatout.

Diferenças: vários corpos e pescoço — Tempo: 104»4/5 — Vencedor: (3) 24,00 — Dupla: (12) 160,00 — Placês: (3) 14,00, (4) 28,00 e (7) 14,00 — Movimento do páreo: Cr$ 5.264.880,00 — VOLPONE: M.C., 4 anos, São Paulo — Filiação: Port Napoleon e Quiete — Proprietário: Stud Três Brotinhos — Treinador: Rubens Silva — Criador: Haras São José e Expedictus.

**8.º PAREO — 1.500 metros — Pista: A.L. — Prêmio: Cr$ 100.000,00**

| | | | | | | |
|---|---|---|---|---|---|---|
| 1.º Epico, J. Ramos ...... | 57 | 47.792 | 62,00 | 11 | 19.406 | 69,00 |
| 2.º Firstrate, P. Lima ... | 56 | 51.486 | 57,00 | 12 | 42.686 | 30,00 |
| 4.º Pé de Grillo, J. Portilho | 57 | 20.796 | 142,00 | 14 | 24.868 | 38,00 |
| 3.º Tio Godoy, L. Diaz .... | 57 | 91.380 | 32,00 | 22 | 6.062 | 221,00 |
| 6.º Mormaço, J. Carlindo .. | 57 | 127.186 | 25,00 | 23 | 19.008 | 70,00 |
| 7.º Lictor, V. Aandrade ... | 57 | 15.475 | 192,00 | 24 | 14.220 | 94,00 |
| 8.º Manhoseu, A. M. Camin. | 56 | 52.486 | 57,00 | 33 | 4.136 | 426,00 |
| 9.º Marajan, J. Santos .... | 54 | 15.475 | 192,00 | 34 | 10.188 | 161,00 |
| 10.º Palospavos, J. Correia . | 57 | 23.107 | 120,00 | 44 | 4.888 | 198,00 |
| | | 401.980 | | | 181.166 | |

Diferenças: vários corpos e meio corpo — Tempo: 94»1/5 — Vencedor: 2) 62,00 — Dupla: (18) 36,00 — Placês: (2) 22,00, (5) 22,00 e (7) 23,00 — Movimento do páreo: Cr$ 6.675.310,00. — EPICO: M.C., 4 anos, São Paulo — Filiação: Manguari e Guillermina — Proprietário: Stud Planicie — Treinador: Flávio Teixeira — Criador: Haras Ipiranga.

| | | |
|---|---|---|
| MOVIMENTO DE APOSTAS ............ | Cr$ | 46.796.600,00 |
| CONCURSOS .......................... | Cr$ | 1.194.415,00 |
| TOTAL .......................... | Cr$ | 44.908.036,00 |


**Não peça "Sifão"**
**Exija válvula ICAM...**
**À venda nas casas de ferragens**


## MIGUEL CONFIA EM ATUAÇÃO DESTACADA DE SUA PUPILA, AMANHÃ — TRABALHO AGRADOU — CORRE MUITO NA AREIA

A chamada "temporada extraordinária" está dizendo adeus. Já na semana próxima teremos **grama**, **caso as chuvas consintam**, **e** independentemente **da** postura, que ocupará as principais atenções do público carreirista, os demais participantes das nossas carreiras estarão abrilhantando os animados programas. Para tanto, é grande o número dos animais que se apresentam para voltar, abandonando os regulares períodos de ausência. Muitos deles, visando plena forma quando disputarem as provas mais bem dotadas, já retornaram ou estão retornando. Na reunião noturna de amanhã, dentre outros temos a volta de Jolie Fête, égua que não corre desde julho do ano passado. A filha de Jour de Fête, que mostrou bondades desde o seu início de campanha, foi afastada de treinamento para ser submetida a uma cura. Agora, bastante firme, volta às lutas de cancha, bastante atrasada em seu acervo, pois ainda estará lutando pela segunda vitória. A primeira, obtida em maio do ano passado, foi conseguida às custas de Colunata, Fusca e mais nove adversárias, daí notar-se que, amanhã, Jolie Fête estará retornando em turma desfalcada de valores.

ANIMADO

E o treinador Miguel Gil, que até aqui vem trazendo essa sua pensionista na base de muito trabalho, dedicação e eficiente, está animado com a defensora do Stud Chantilly. Profissional dos mais coretos, consciente de sua responsabilidade, Miguel Gil, sòmente quando sentiu estar plenamente recuperada a Jolie Fête, apta a portar-se com destaque entre as rivais, entrou com a sua inscrição. E mostra-se mesmo bastante animado com a égua, tendo informado à reportagem que é grande a chance de sua pensionista, amanhã, acreditando possa ela terminar vitoriosa, embora se mostrasse reservado quanto a essa segunda declaração. Com 84 3/5 de trabalho para 1 300, correndo muito numa cancha de areia leve, não vai ser fácil agarrar a Jolie Fête antes do espelho, assim o cremos.

## INDICAÇÕES

**Cardo — Match — Ocapi**
**Isolde — Alejá — Nova Serra**
**Pargo — Garay — Agalari**
**Jolie Fête — Pierrette — Estância**
**Monje Branco — Dublin — Zêo**
**Baile — Alcácer — Clarinete**
**Negramina — Lonely — Mangá**
**Deboche — Estrôncio — Offenbach**

## A corrida noturna de amanhã na Gávea

**1.º PAREO — às 20,20 horas — 1.500 metros — Cr$ 100.000,00**

| | | Ks. |
|---|---|---|
| 1—1 Ocapi, L. Santos ... | 6 | 50 |
| 2—2 Cardo, A. M. Caminh. | 7 | 56 |
| » Tunquelem, P. Gomes | 2 | 50 |
| 3—3 Match, J. Santos ... | 5 | 56 |
| » Elsener, J. G. Silva .. | 4 | 56 |
| 4—4 Laika, A. Santos ... | 3 | 48 |
| 5 Oiram, N. Correrá ... | 1 | 56 |

**2.º PAREO — às 20,50 horas — 1.500 metros — Cr$ 140.000,00**

| | | Ks. |
|---|---|---|
| 1—1 Alejá, A. Ricardo ... | 2 | 56 |
| 2—2 N. Serra, O. Macedo . | 3 | 56 |
| 3—3 Isolde, J. Negrello ... | 4 | 56 |
| 4 Tika, L. Santos ..... | 1 | 56 |
| 4—5 Jatina, J. Portilho ... | 5 | 56 |
| 6 Jauru, L. Vaz ...... | 6 | 56 |

**3.º PAREO — às 21,20 horas — 1.300 metros — Cr$ 140.000,00**

| | | Ks. |
|---|---|---|
| 1—1 Pargo, D. P. Silva .. | 1 | 56 |
| 2—2 Garay, J. Portilho ... | 4 | 56 |
| 3—3 Cullen, J. Correia ... | 6 | 56 |
| 4 Foguete, P. Lima ... | 5 | 56 |
| 4—5 Agalari, J. G. Silva . | 2 | 56 |
| 6 Fúlvio, V. Andrade .. | 3 | 56 |

**4.º PAREO — às 21,50 horas — 1.300 metros — Cr$ 120.000,00**

| | | Ks. |
|---|---|---|
| 1—1 Pierrete, A. Santos .. | 6 | 57 |
| 2 M. Boneca, A. Ricardo | • | 57 |
| 2—3 J. Fête, J. Negrello .. | 1 | 57 |
| 4 Peggy, J. Silva ...... | 4 | 57 |
| 3—5 Perdita, A. M. Camin. | 7 | 57 |
| 6 Granadera, V. Andrad. | 5 | 57 |
| 4—7 Estância, R. Penido .. | 2 | 57 |
| 8 Adioly, A. G. Silva .. | 3 | 57 |

**5.º PAREO — às 22,20 horas — 2.100 metros — Cr$ 144.000,00**

| | | Ks. |
|---|---|---|
| 1—1 Dublin, J. Marchant . | 1 | 52 |
| 2—2 M. Branco, P. Lima .. | 5 | 56 |
| » B. Bico, A. M. Camin. | • | 52 |
| 3—3 Pif-Paf, F. Maia .... | 6 | 52 |
| 4 Estilhaço, A. Bolino . | 4 | 52 |
| 4—5 Zéo, J. Portilho ..... | 3 | 52 |
| » Voltelo, I. Pinheiro .. | 2 | 52 |

**6.º PAREO — às 22,50 horas — 1.500 metros — Cr$ 140.000,00**
**(BETTING)**

| | | Ks. |
|---|---|---|
| 1—1 Baile, J. Correia ..... | 4 | 56 |
| 2 Areal, M. Henrique .. | 2 | 56 |
| 2—3 Alcacer, A. Ricardo .. | 9 | 56 |
| 4 Eperiano, J. G. Silva . | 5 | 56 |
| 3—5 Clarinete, C. Morgado | 3 | 56 |
| 6 Zingaro, D. P. Silva .. | 8 | 56 |
| 4—7 Girandoux, A. Santos | 6 | 56 |
| 8 Fog, A. Bolino ...... | 7 | 56 |
| 9 Ilimani, J. Ramos .. | 1 | 56 |

**7.º PAREO — às 23,20 horas — 1.300 metros — Cr$ 140.000,00**
**(BETTING)**

| | | Ks. |
|---|---|---|
| 1—1 Lonely, D. P. Silva .. | 2 | 56 |
| » Albena, J. Silva ..... | 8 | 56 |
| 2—2 Lady Campagne, J. G. Silva ........... | 3 | 56 |
| 3 Kochana, F. G. Silva | 7 | 56 |
| 3—4 G. Star, A. Ricardo .. | 5 | 56 |
| 5 Mangá, A. Santos ... | 9 | 56 |
| 4—6 Léa, P. Gomes ...... | 4 | 56 |
| 7 Negramina, J. Lopes | 6 | 56 |
| 8 Quicaba, P. Lima ... | 1 | 56 |

**8.º PAREO — às 23,50 horas — 1.300 metros — Cr$ 100.000,00**
**(BETTING)**

| | | Ks. |
|---|---|---|
| 1—1 Disco, A. M. Caminha | 3 | 60 |
| » Deboche, F. Maia ... | 5 | 56 |
| 2—2 Estrôncio, D. P. Silva | • | 58 |
| 3 Hunding, Jos. Baffica | • | 60 |
| 3—4 T. Love, A. Santos .. | 4 | 54 |
| 5 S. Emilion, J. N. Sant. | • | 52 |
| 4—6 Offembach, A. Olivar. | 2 | 60 |
| 7 Airways, M. Henrique | 1 | 56 |


**APRENDA RADIO e TELEVISÃO**

Em "ELECTRA", a maior Escola de Rádio e Televisão em laboratório.

AGORA TAMBEM NO MEIER

Matriculas abertas para os seguintes cursos:
AULAS PRATICAS DE RADIO: — Para o principiante sem nenhum conhecimento.
PRATICO-SUPERIOR DE RADIO: — Consêrto e teoria. Para quem possui noções de rádio.
PRATICO DE TELEVISÃO: — Consertos e teoria. Para o radiotécnico. — Transmissor de TV de sinal fixo próprio.

Aulas diurnas e noturnas — Mensalidades módicas
Matriz: Av. Rio Branco, 114, 10º and. — Tel. 42-9000
Filial: Rua Dias da Cruz, 69, 4.º and. — Rio de Janeiro



**VENDE-SE UM BAR**

Vendo um Bar e restaurante com instalação completa. Motivo de Mudança. Ver e tratar na Rua Esperança, 11 no Jacarezinho.



**SAPATEIROS**

Bradeira-acabamento com motor, liga na luz ou na força. Pouco espaço. Tem tudo. Grande economia de mão de obra. Pagamento em pequenas prestações. Fabricamos também outras máquinas para o Ramo.

**COURO MODERNO S. A.**
Av. Presidente Vargas, 754
Rio de Janeiro
Telefone: 43-7439



**MECANICOS**

Celeron, Fenolite, Medidores Elétricos, Amianto, Baquelite, Fibra Chaterton e demais artigos elétricos.

**CASA LUCAS**
RUA MIGUEL COUTO, 34
Tels.: 52-9555 e 52-6823



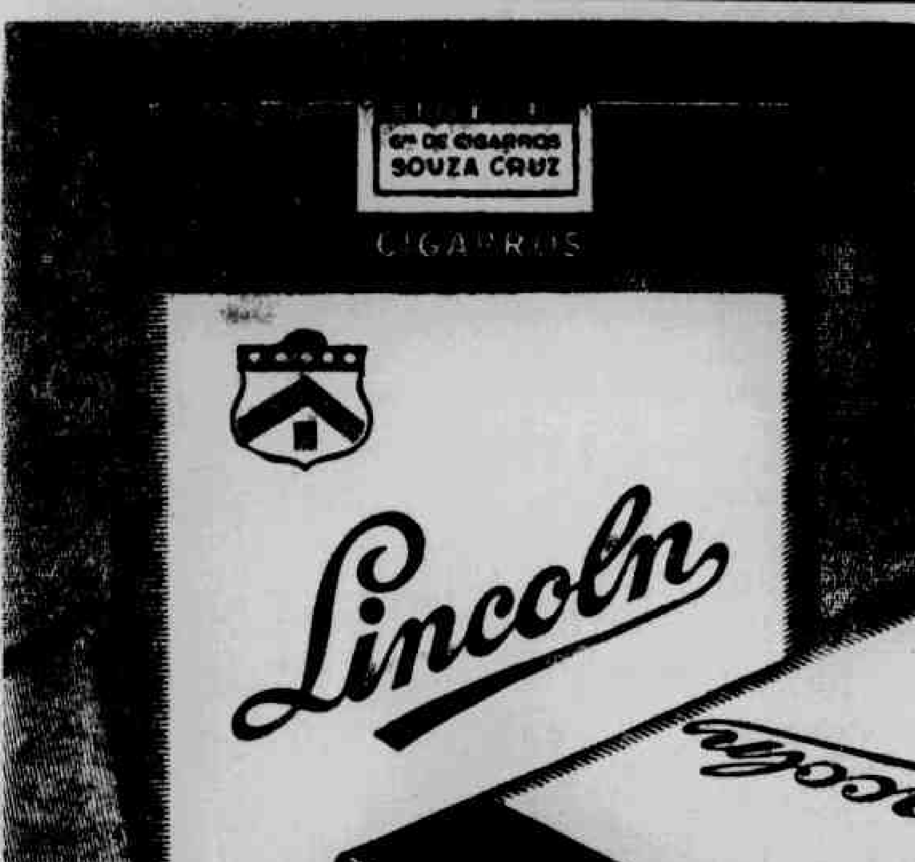


**LINCOLN**
DE PONTA A PONTA O MELHOR
CIA. DE CIGARROS SOUZA CRUZ


**PARA VOCÊ**
Uma ponta
MONJE BRANCO
Duas duplas
5º ....... 12
7º ....... 14
Três Placês
Pargo
Alcácer
Estrôncio

## GALOPANDO

1.º PAREO — Nova abertura de programa com um páreo reunindo autênticos matungos. Cardo, animal que andou misturado com gente melhor, não deve ser esquecido entre os prováveis, merecendo mesmo a principal indicação. Mas deverá correr direitinho, caso contrário será derrotado por Match, Ocapi, que reaparece regular, ou pelo proprio companheiro Tunquelem. Apontamos a dupla vinte e três.

2.º PAREO — Isolde, devidamente escondida pelo veterano Celestino Gomes, apareceu outro dia para se atirar, mas levou castigo e acabou derrotada pela Florentina. Amanhã, com a distância aumentada e agora livre daquela adversária, parece ganhadora iminente embora se apresente rival temível a competidora Alejá, que anda chegando perto e só melhoras vêm colhendo em seu estado geral. Nova Serra, algo frouxa, é quem poderá estragar a dupla treze.

3.º PAREO — Pargo, desde que reapareceu na Gávea, está se mostrando de regularidade a tôda a prova. Voltando muito amparado nas apostas, confirmou integralmente a confiança depositada, assinalando com firmeza sua primeira vitória de pistas. Depois, embora subindo de turma, já registrou dois segundos, prometendo novo exito, amanhã, pois estará livre de Quoutidien e Quit, seus recentes dominadores. Garay, Agalari e Cullen, tentarão impedir a vitória do filho de Fairplay, estando melhores situados na luta pelo segundo posto, nessa ordem.

4.º PAREO — A vitória nos parece deva estar entre as éguas que reaparecem, pois das que estão em atividade de pouco se pode dizer em relação a chance. Assim, Pierrete e Jolie Fête, prometem lutar entre si pelo triunfo, mais nos agradando a segunda, que volta firme e em turma agradável. Estância e Perdita, as restantes em possibilidades. Peggy, face ao que observamos, ainda não alcançou a forma necessária a uma destacada atuação na turma.

5.º PAREO — Atravessa fase excepcional de treinamento o tordilho Monje Branco. De há muito perseguindo de perto o ganhador, acaba de assinalar expressivo triunfo, registrado sôbre nove competidores. Bem colocado nos 2 100 metros, ótima de forma e com apronto animador, tem tudo para repetir o filho de Cumelén. Dublin, que acaba de vencer nessa distância de amanhã à noite, mantém a boa forma e novamente deverá cumprir manifica atuação, o mesmo sucedendo em relação a Zéo, que apreciou percurso longo, quando recente exibição. Monje Branco-Dublin-Zéo, eis a nossa formula para a carreira.

6.º PAREO — Não valeu a derradeira exibição do Baile Levado como certa a sua vitória, largou fora de corrida e não pode corresponder totalmente. Mas ainda entrou terceiro, a despeito de ter dado vantagem na saída. Amanhã, desde que enfrente largada e percurso normais, dificilmente a vitória fugirá ao pensionista de Paulo Morgado. Não é barbada, todavia, pois Alcácer, agora mais a vontade com o aumento da distância, e Clarinete, voltando com ótimo trabalho, prometem dar sério trabalho ao nosso eleito. Vamos indicar a dupla doze.

7.º PAREO — Negramina parece-nos mais à vontade na carreira, embora a montaria do J Lopes. roube ligeiramente a confiança em boa atuação por parte da filha de Djemlah. Com todo o J. Lopes, entretanto, vamos indicar essa égua para a vitória, bastando que leve direção enérgica para terminar correspondendo as nossas esperanças. Lonely, Mangá e Lady Champagne nivelam-se em chance para lutar contra Negramina, agradando-nos essa ordem para organização de nossa formula.

8.º PAREO — Carreira equilibrada entre a parelha Disco-Deboche, Estrôncio e o azarão Offenbach, êste voltando após ausência regular da Gávea. Deboche, que anda tinindo e está firme, parece-nos com maior chance que o companheiro na defesa da vitória, embora Disco, bastante ligeiro e com firme triunfo na derradeira exibição, possa terminar escoltando o seu faixa, ou mesmo ganhar a carreira. Vamos com a dupla doze, apontando o Estrôncio na terceira posição. Offenbach, otimo para os azaristas.


**Continua o Carnaval**
**GELADEIRAS**

G. E.
FRIGIDAIRE
HOTPOINT
BERGOM
KELVINATOR
CLIMAX
GELOMATIC
BRASTEMP
E OUTRAS
DESDE
**2.490,**
mensais
À VISTA (Sem mais despesas) CR$ 36.950

**TELEVISOES**

G. E.
ADMIRAL
STANDARD
ELÉTRICA
WINDSOR
INVICTUS
EMERSON
PHILCO
CIBEAL
DESDE
**2.480,**
mensais
À VISTA (Sem mais despesas) CR$ 52.950,

**DOREX** RUA BUENOS AIRES, 287
Agora, também em NOVA IGUAÇU
à Rua 13 de Maio, n. 78 (ao lado do Rodoviário)



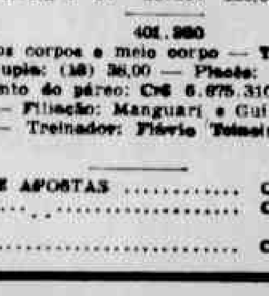


CASIMIRAS TROPICAIS
Casas **HUDDERSFIELD S.A.**
CASIMIRAS, LINHOS E TROPICAIS, NACIONAIS E ESTRANGEIROS

RIO DE JANEIRO
RUA URUGUAIANA, 128
R. DOS ANDRADAS, 58
AV. MAL. FLORIANO, 47
RUA DA CARIOCA, 29
RUA 7 DE SETEMBRO, 204

BELO HORIZONTE
JUIZ DE FORA
CURITIBA
CAMPOS
SÃO PAULO

GOIANIA
BAURU
PORTO ALEGRE
VITORIA
RIBEIRÃO PRETO
LONDRINA

# Madureira faz hoje sua estréia em Los Angeles, enfrentando o time mexicano do Leon

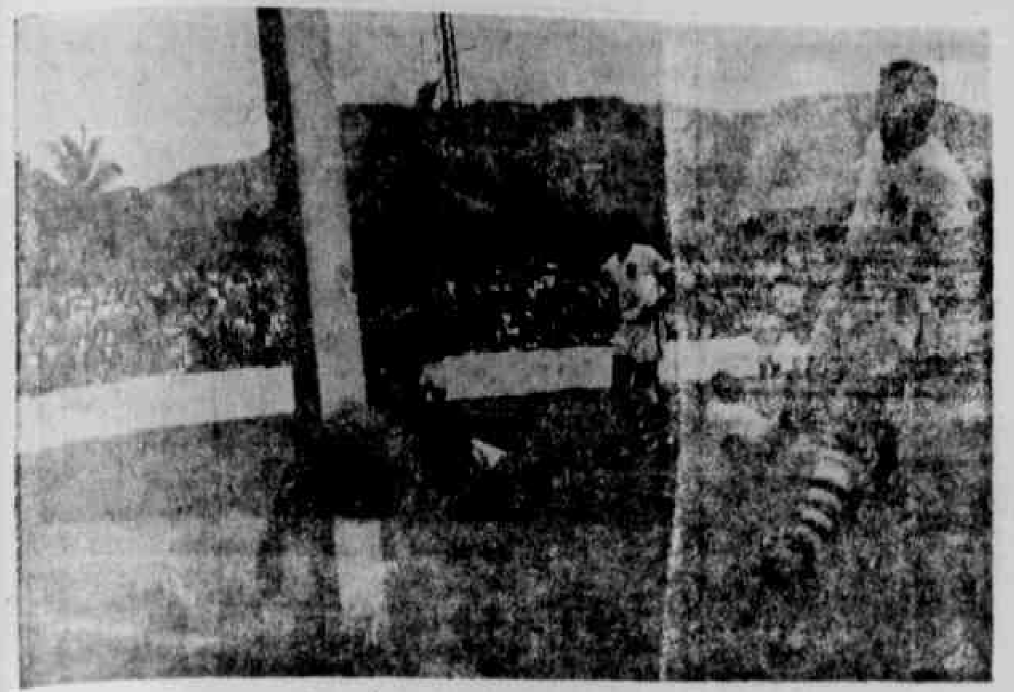

*Pichau e Nelson em ação numa peleja do certame passado. Hoje à tarde ambos estarão enfrentando o Canto do Rio*

# São Cristóvão recebe a visita do Canto do Rio

**À tarde em Figueira de Melo o «match» dos vitoriosos — Credenciados os dois conjuntos para um bom espetáculo futebolístico — Cadetes e cantorrienses já estão escalados — Início às 16 horas — Arbitragem será feita por Nuno Ribeiro**

Antecipa-se como capaz de agradar ao público esportivo da cidade o prélio que será realizado esta tarde no estadinho da Rua Figueira de Melo entre Canto do Rio e São Cristóvão, isto porque ambos vêm de vitórias, sendo que a dos niteroienses, sexta-feira, foi arrasadora.

Na verdade, os comandados de Antoninho deram verdadeiro "banho" no combinado santista. Nada menos de 7 tentos (contra 1) fizeram os cantorrienses, numa demonstração de grande vitalidade técnica.

Por sua vez, o quadro cadete também vitoriou-se na semana passada, levando de vencida a representação do Bonsucesso, por 2x0. Estava, portanto, comprovado o bom trabalho que Danilo Alvim vem desenvolvendo na Rua Figueira de Melo. — Por favor, não julguem o trabalho que vem sendo feito apenas por essa vitória — dizia-nos Danilo. E' claro que não. Todavia, foi um bom início.

CREDENCIADOS

O que não deixa dúvida é que tanto Canto do Rio como São Cristóvão estão credenciados e portanto em condições de oferecer ao público um bom espetaculo futebolístico, capaz de agradar pela movimentação e entusiasmo dos contendores, apesar de não valer os dois pontos costumeiros do campeonato, quando êsses dois rivais buscam melhor colocação entre os chamados "pequenos".

QUADROS

Os dois quadros, salvo qualquer imprevisto de última hora, deverão formar assim: Canto do Rio: Ari Jório; Luciano, Osvaldo e Floriano; Jair e Nésio; Antonio Carlos, Adilson, Fernando, Ferreira e Ceceu.

São Cristóvão: Pichau; Osmar, Nélson e Nel; Valdir e Elton; Ivã, Santos, Expedito, Russo e Luís Carlos.

Êste prélio, cujo início está marcado para às 16 horas, será dirigido por Nuno Ribeiro, que terá como auxiliares a Joaquim Barreira e Lourival Gomes.

# América e Santos encontram-se no México

**Campeões paulista e carioca decidem o título do torneio de Guadalajara — Santistas são líderes — As últimas vitórias — A colocação dos clubes disputantes**

A sorte, a coincidência ou lá o que seja, vai proporcionar ao público esportivo de Guadalajara o espetáculo futebolístico máximo do Brasil atualmente, ou seja, a peleja entre os campeões dos dois principais centros do nosso País: América e Santos.

Este é um "match" que está sendo aguardado com grande interêsse pelos torcedores do Rio e de São Paulo. Entretanto, a primeira edição será em terras mexicanas, já que rubros e peixeiros foram contratados para participarem do torneio, cujo título decide-se justamente hoje entre aquelas equipes brasileiras.

Os telegramas vindos daquelas plagas não falam em qualquer problema para Osni do Amparo, o que faz supôr que a equipe deverá formar completa, ou melhor, com os mesmos jogadores que venceram, quarta-feira última, ao Guadalajara por 3 x 1.

Quanto ao Santos, as notícias que nos chegam são referentes à sua vitória de sexta-feira, sôbre o Atlas, por 2 x 0, segundo o telegrama que passamos a transcrever.

GUADALAJARA — México, 25 (FP) — O clube brasileiro Santos consolidou ontem à noite a sua posição de lider do torneio pentagonal de futebol de Guadalajara, ao derrotar a equipe mexicana Atlas pelo resultado de 2x0, em disputadissima partida. Os brasileiros voltaram a manifestar a sua esplêndida classe, o seu dominio da bola e a sua habilidade no "dribling". O Atlas procurou contrabalançar a superioridade técnica do adversário com um verdadeiro desperdicio de entusiasmo. Certeiro dispositivo escalonado conseguiu conter o Santos e dificultar as suas incursões na área. Nessas condições, os dois gôls conseguidos pelos brasileiros foram marcados de fora da área, com tiros rasantes. Fulgurante disparo de Dorval aos 20 minutos abriu a contagem e dez minutos mais tarde o Santos obtinha o segundo ponto em conseqüência de magistral jogada de Coutinho, coroada com um tiro rasante. Nesse periodo o Atlas perdeu três oportunidades de marcar. O Santos surgiu no campo no segundo tempo com ardente desejo de aumentar a diferenca, mas o Atlas neutralizou os ataques dos brasileiros por meio de trabalho defensivo muito eficaz. Assim se apresentaram as equipes: Santos — Laercio, Fiotti, Mauro, Dalmo, Zito, Calvet, Dorval, Mengalvo, Pagão, Coutinho e Pepe. Pelé substituiu Pagão aos 30 minutos. Atlas — Marcelino, Farfam, Solis, Jauregui, Zarate, Flores, Belaguila, Cisneros, Gonzalez, Torres e Hermosillo. Em outro encontro corespondente à penúltima rodada do torneio pentagonal a equipe mexicana do América derrotou o campeão nacional Guadalajara por 3x2. Com essa partida o América terminou a sua atuação no torneio. É a seguinte a classificação do torneio (pontos, jogadas, ganhas, empatadas, perdidas, gôls a favor e gôls contra): Santos 6, 3, 3, 0, 0, 14 e 4, América do México 5, 4, 2, 1, 1, 10 e 11, América do Rio 4, 3, 2, 0, 1, 6 e 4, Atlas 1, 3, 0, 1, 2, 2 e 6 e Guadalajara 0, 3, 0, 0, 3, 5 e 12.

*Amaro, eficiente campeão da cidade, que hoje estará enfrentando Pelé*

# Televariando o esporte

**E. Rijan**

Vou falar por mim, mas tenho esperanças de estar revelando o pensamento de alguns milhares, pois não me julgo diferente de ninguém: muito ao contrario, considero-me um tipo vulgar que gosta de esportes.

E o assunto é êsse mesmo — esporte. Aconteceu há algumas semanas. Tarde de domingo sem futebol e eis que a televisão manda para nossos lares o presente de uma bela piscina, um público entusiasmado e excelentes nadadores. Espetáculo diferente e singular, que já tivemos, embora raras vêzes, mas que trouxe sensação nova.

Dessa sensação é que venho falar. E vou direto. As provas de natação entraram casa adentro silenciosamente, sem o costumeiro barulho do futebol, mas penetrantemente, até que nos tiveram presos à cada disputa; sem o sentirmos, estavamos vibrando com o que ia à frente e lamentando o que ficava em último lugar. Qualquer coisa diferente da emoção que nos envolve quando joga o nosso clube, o clube de nossa terra. Nem menor, nem maior; diferente apenas. E sabem por quê? Porque natação é esporte onde a vitoria é individual, pertence a um ou uma parte certa a cada um quando se trata de revezamento. Isto nos convence de pronto que todo o esfôrço e empenho são postos na luta; músculos e coração dão o que têm e o que podem.

Sei que sou novato em competições dêsse tipo. Mas a sensação diferente de que lhes falo estará sempre lá, na proxima vez ou na centésima. E, repito, pelo mesmo motivo: êsse que me ensinou alguma coisa, que pode ensinar a muita gente. Jamais em tempo algum alguem pensará que um nadador contou, para vencer, com alguma força ou vontade que não as próprias. Como no atletismo, no tênis, no boxe; uma diferencazinha que pode pesar na educação das nossas tendências esportivas.

Senhores das tevês, vamos repetir a dose. Futebol sim, porque [illegible], mas variar, tambem, porque o povo disto precisa.

# Botafogo volta ao Rio amanhã

**O conjunto alvinegro encerrou ontem sua campanha pelo exterior — Joga no Maracanã dia 1 contra a Portuguêsa de Desporto**

Sem dúvida nenhuma, foi das mais brilhantes a campanha realizada pelo Botafogo no exterior. Soube o conjunto carioca realçar sempre, o futebol brasileiro, através de exibições sempre elogiadas pela imprensa das cidades onde jogava o esquadrão de General Severiano, elogios êsses que aqui chegavam através das agências telegráficas.

Apurou-se, assim, na sua forma técnica, o conjunto dirigido por Paulo Amaral. Garrincha parece ter encontrado tôda aquela exuberância que o tornou famoso no mundo inteiro. Didi voltou a ser o "pelo" conhecido de todos nós. Nilton Santos vem firme como quarto-zagueiro e o jovem Rildo parece ter ganho mesmo o pôsto que pertenceu a Chicão. E é esse o time que disputará o Torneio Rio-São Paulo devendo estrear no Maracanã, dia um, contra a Portuguesa de Desportos.

O Botafogo encerrou sua campanha no exterior, jogando, ontem com o Colo-Colo, campeão chileno, em Santiago. Amanhã, a delegação estará viajando de volta ao Brasil em avião da Panair que deverá chegar no Galeão por volta das 18 horas.

*Didi estará de volta amanhã, juntamente com tôda a delegação do Botafogo*

# América quer Artofe

O presidente Valdir Mota, do América, ofereceu 600 mil cruzeiros e mais dois jogadores pelo passe do atacante Artofe, do Bonsucesso. Entretanto, recebeu de imediato resposta negativa. É que o grêmio de Teixeira de Castro tem uma proposta do Guarani, de Campinas, na ordem de um milhão e meio de cruzeiros.

Todavia, dificilmente o time de Gradim perderá seu artilheiro, já que a venda do passe de Augusto vai impedir que o Bonsucesso se desfaça de qualquer outro titular.

O América, porém, não desistiu de contar com Artofe se possivel para o Rio-São Paulo. Tanto assim, que o seu dirigente máximo ficou de se entrevistar novamente com o presidente rubronil para oferecer uma fórmula capaz de ser aceita.

# Augusto já treinou no Fluminense

**Fica, assim, confirmado o nosso noticiário — Condições — O jogador terá 3 oportunidades no Rio-S. Paulo — Flu quer também o médio Beto**

Modéstia à parte, está confirmado todo o noticiário dado por nós em primeira mão, a respeito do interêsse do Fluminense pelo ponteiro Augusto, do Bonsucesso, para substituir Maurinho.

O sr. Dilson Guedes (voltou às boas com o presidente do Bonsucesso) conversou demoradamente com o dr. Fernando Meireles e o caso chegou a bom têrmo. Ficou estabelecido que Augusto realizará três partidas pelo tricolor no torneio Rio-São-Paulo. Se mostrar que se adapta ao sistema de Zezé então a compra do passe será como que automática. Custará um milhão e meio e esta quantia já foi depositada pelo tricolor. Foi feito também um seguro do jogador, a fim de salvaguardar os interêsses do Bonsucesso em caso de acidente.

JA' TREINOU

Ontem mesmo o ponteiro estêve nas Laranjeiras, onde realizou o seu primeiro treino entre os seus novos companheiros. Hoje pela manhã voltará a Alvaro Chaves para novos exercícios.

BETO NA MIRA

Podemos adiantar que o Fluminense se interessa também pelo médio apoiador Beto, igualmente do Bonsucesso. Os primeiros entendimentos tiveram lugar na mesma ocasião em que se tratou do caso de Augusto. O sr. Dilson Guedes desejou saber, antes de tudo, se o Bonsucesso cederia Beto, para depois, então, fazer uma proposta concreta. Acontece, porém, que o Botafogo deseja o outro médio apoiador do clube suburbano, que é Silvio. Se o alvinegro não voltar a procurar o Bonsucesso até terça-feira, o dr. Fernando Meireles ficará à vontade para dizer ao Fluminense que negocia Beto, continuando com Silvio para o campeonato do corrente ano.


OUÇAM A
RÁDIO DIFUSORA DE
DUQUE DE CAXIAS
em 1590 Kcs.
BONS PROGRAMAS


## RONALD ACERTOU COM O GUARANI

CAMPINAS, 24 (Asapress) — O médio Ronald, do Botafogo, do Rio, acertou o ingresso no Guarani, devendo estrear no amistoso que será levado a efeito, depois de amanhã, contra o XV de Novembro de Piracicaba.

O clube local pagará 300 mil cruzeiros pelo passe do jogador.

## Erotildes Silva, Laudelino Batista e "Chicão" de Oliveira estarão esta noite na Tv-Rio

Os nocauteadores "Chicão" de Oliveira e Laudelino Batista tomarão parte nas lutas principais que serão realizadas esta noite no auditório da Tv-Rio. "Chicão", apesar da sua grande "pegada" e resistência física, correrá sério perigo de nocaute frente ao argentino Miguel Minaglia, pugilista de magnífico cartel. Laudelino figura como favorito frente ao paraguaio Roque Pereira, elemento duro e combativo, capaz de lhe opor grande resistência.

CINCO COMBATES

O programa completo para o "Tv-Rio-Ring" desta noite, com início marcado para às 21.30 horas, está assim organizado:

1.ª — Medios ligeiros — Aluisio dos Santos (fluminense) Luis Machado (paulista), em três assaltos.

2.ª — Leves — Lorendino de Sousa (fluminense) x Joaquim Orlando (paulista), em três assaltos.

3.ª — Leves, profissionais — Erotildes Silva (carioca) x João Pereira da Silva (paulista), em seis assaltos.

4.ª — Meio-Medios, profissionais — Laudelino Batista (brasileiro) x Roque Pereira (paraguaio), em dez assaltos.

5.ª — Medios, profissionais — "Chicão" de Oliveira (brasileiro) x Miguel Minaglia (argentino), em dez assaltos.

TITULO DOS MEIO- PESADOS

Renovando por três anos seu contrato com o treinador Vanderlei Queirós, o meio-pesado carioca Hirã Campos assinou compromisso para defrontar-se dia 3 de março com o paulista "Renatão" de Morais, em disputa do título nacional da categoria. Hirã encontra-se em grande forma e com possibilidades de arrebatar o título que o pupilo de Tagliatti conquistou frente a "Manteiga".

CELESTINO E BARRETO

O treinador Horácio Mollina "manager" de Barreto, chegará sábado ao Rio para marcar a data em que Fernando Barreto arriscará seu título de campeão nacional dos meio-médios, frente a Celestino Pinto. A luta deverá ser programada dentro de trinta dias, no auditório da Tv-Rio. A sugestão de realiza-la como semifinal do choque Eder Jofre x Piero Rollo foi desprezada pela Emprêsa Nacional de Espetáculos, organizadora do "Tv-Rio-Ring".

ARGENTINOS NO RIO

Quatro pugilistas argentinos deverão chegar na próxima semana ao Rio. Serão adversarios para Abrão de Sousa, Felipe Cambeiro, Oripes dos Santos, "Tião" Nascimento, Itamar Cavalcanti, Fernando Barreto, "Azul", Laudelino Batista e outros pugilistas brasileiros que se exibem no auditório da Tv-Rio.

PROMOTOR NORTE-AMERICANO VEM AO RIO

Os promotores cariocas continuam em dificuldades para conseguir o Maracanãzinho, dia 18, para a luta de Eder Jofre com o italiano Piero Rollo, pelo título mundial dos galos. O promotor norte-americano George Parnassus chegará ao Rio na próxima têrça-feira para tratar de detalhes do encontro, que será a maior promoção do pugilismo brasileiro.

A CONFEDERAÇÃO VAI COBRAR TAXAS NOS ESPETÁCULOS TELEVISADOS

A Confederação Brasileira de Pugilismo determinou que a partir de 23 de fevereiro de 1961, passará a cobrar taxas dos espetáculos pugilísticos em estações de tv. Resolveu:

a) Cobrar uma taxa por programa na importancia de Cr$ 2.000,00 (dois mil cruzeiros).

b) Cobrar 3 por cento sôbre a renda bruta de cada espetáculo na modalidade de "box", quando no mesmo, forem incluídas lutas de profissionais, estabelecida a taxa minima de Cr$ 1.000,00.

c) Cobrar 5 por cento sôbre a renda bruta de cada espetaculo nas modalidades de luta-livre americana, "catch" e outros tipos de lutas (taxa minima de Cr$ 1.000,00).

d) — Cobrar taxa de cinquenta centavos sôbre cada ingresso vendido.

e) — Todo espetáculo única e exclusivamente com amadores de "box", judô e luta-livre olímpica, continua isento do pagamento de qualquer taxa.

MANCADA

Esperamos que a Federação Carioca de Pugilismo não dê novamente a mancada que deu no último espetáculo pugilístico da Tv-Rio, fazendo anunciar como em serviço um médico que não estêve presente.

LUTA-LIVRE AMERICANA

Estão programadas para amanhã no ginásio do Carioca, as seguintes lutas, para o horário de 21.30 horas (se é que começará às 21.30):

Primeira luta — Antonio Silva (Academia Marcelo) x Hélio de Lima (Academia Brasil).

Segunda luta — Gil Rebelo (Academia Meyer) x José Senador Rosa (Academia Meyer).

Terceira luta — Samuel Fernandes (Academia Brasil) x Lino Pereira (Academia Meyer).

Quarta luta — Nelson Munsiner (Academia Milton Pereira) frente a José Dantas (Academia Meyer).

# O Bangu vai a Teixeira de Castro enfrentar o Bonsucesso

**BASTANTE INTERESSANTE A PELEJA ENTRE OS DOIS QUADROS SUBURBANOS — O QUADRO DE MOÇA BONITA ESTARÁ FAZENDO TESTE PARA O GRANDE TORNEIO DE NOVA IORQUE — AUGUSTO (CEDIDO AO FLUMINENSE) E QUINCAS (CONTUNDIDO) SERÃO OS DESFALQUES DE GRADIM — QUADROS E ARBITRAGEM**

O Bonsucesso receberá esta tarde a visita do Bangu, para um amistoso que se apresenta com características interessantes, sabendo-se desde logo que os visitantes levam as honras do favoritismo, dada a sua condição de esquadrão de primeira linha, enquanto os locais são considerados um "time pequeno".

Mas, em futebol muitas vezes a supremacia não passa de um mito. O mais fraco agiganta-se e acaba se tornando o vencedor, através de atuação que acaba deixando dúvida quanto ao melhor.

Para o Bangu o cotejo de hoje servirá como um bom teste. Como se sabe, os alvi-rubros dentro em breve estarão viajando para o exterior a fim de participar do II Torneio de Nova Iorque, praticamente como representante do futebol brasileiro. E um compromisso muito sério, principalmente pelo fato de ter o clube da Central levantado o título daquele certame no ano passado.

Zizinho, desde a saída de Tim, vinha estudando a melhor formação da equipe. Acabou incluindo alguns aspirantes e conseguiu resultados satisfatórios. Hoje, portanto, veremos um Bangu modificado, embora não nos sejam estranhos seus integrantes. Mas Décio não deverá jogar. Encontra-se em desacôrdo a respeito das cifras do novo contrato e será ausência, a menos que venha a resolver o assunto de uma hora para outra.

DESFALQUES

O Bonsucesso também não estará com o seu quadro completo. Gradim não poderá contar com os seus dois ponteiros. Como se sabe, Augusto já atua no Fluminense. Embora estivesse sendo dado como escalado, a verdade é que o seu lugar será ocupado pelo jovem Seta. Quincas está contundido e, igualmente, não tomará parte no cotejo. Lelé ou Roberto será o extrema-esquerda.

QUADROS

Assim sendo, aqui damos as duas formações: Bangu: Ubirajara; Joel e Darci Faria; Nilton Santos, Ananias e Zózimo; Correia, Bianchini, Ademir, Valter e Tirica.

Bonsucesso: Bruno, Barizon, Severiano e Mirinho; Silvio e Adelino; Seta, Artofe, Pingo, Cassiano e Lelé (Roberto).

DETALHES

A peleja será travada no gramado de Teixeira de Castro e terá o seu trio de arbitragem formado por Claudio Magalhães (Juiz), Flê... 16 horas e o início do prélio.


DENTADURAS A PREÇOS POPULARES
EM PRESTAÇÕES MAXIMAS DE CR$ 500,00
Extrações rigorosamente sem dor — Pontes — Coroa de ouro — Dentaduras etc. — Consertos feitos na hora — Laboratório de Prótese — Garantia nos serviços — Dentes Frasaco, próprio e anexo — Garantia nos serviços — Dentes personalísticos feitos de acôrdo com a côr, altura e idade do cliente
CLINICA DENTARIA «POPULAR»
AV. PRESIDENTE VARGAS 501 — 1.º AND. — TELEF.: 34-6612
PROXIMO A PONTE DOS MARINHEIROS — ABERTA DAS 8 AS 22 HORAS, DIARIAMENTE



PNEUS NOVOS
De 1.ª LINHA
COM MAIS DE
20% DE DESCONTO
BENFICA PNEUS S. A.
MATRIZ: AV. SUBURBANA, 18/24, TEL.: 54-2044 PBX
FILIAL: 1 AV. BRASIL, 1 326-A. TEL.: 48-6331
FILIAL: 4 RODOVIA PRESIDENTE DUTRA, 630
FILIAL: 7 RUA MINISTRO TAVARES LIRA, 40 (Largo Machado).
E OUTRAS FILIAIS EM SAO JOAO DE MERITI, CAXIAS E PETROPOLIS
APROVEITEM ESTE MES DE FEVEREIRO

# ATIROU O CAMINHÃO SÔBRE O CICLISTA

**Crime covarde de um motorista em Caxias — Tivera antes uma altercação com um grupo de rapazes do qual a vítima fazia parte**

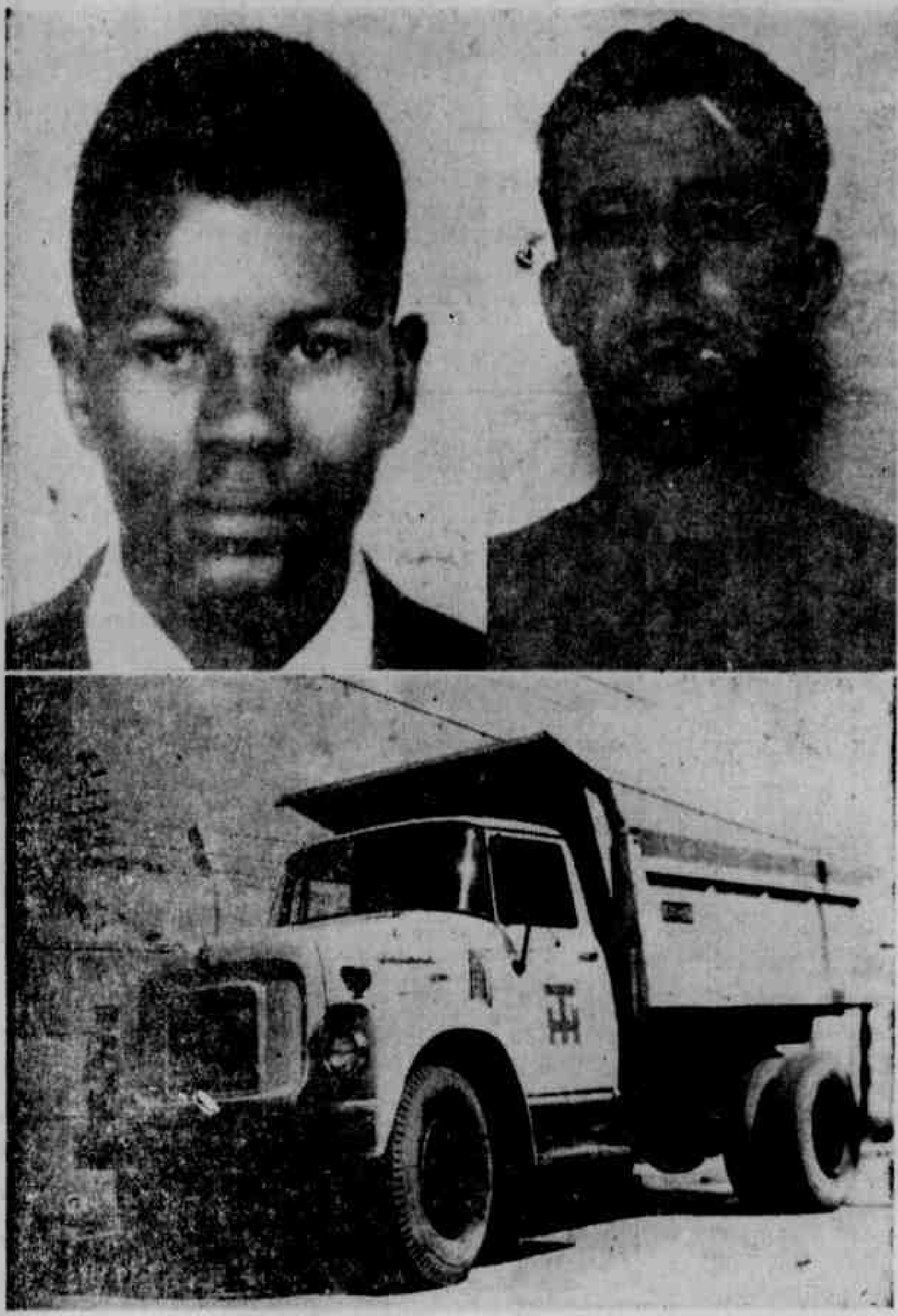

*O infeliz ciclista (em cima, à esquerda), o motorista criminoso e seu caminhão*

Aos primeiros minutos de ontem, o jovem Vicente Adão (pardo, solteiro, 20 anos, residência ignorada) foi atropelado e morto por um auto de chapa não identificada, na esquina das Ruas Pinto Soares e Vinte Cinco de Agôsto, em Duque de Caxias. O motorista atropelador, imprimindo maior velocidade em seu veículo, conseguiu evadir-se. Segundo testemunhas, o profissional do volante, (cuja identidade permanece desconhecida), atirou, propositadamente, o carro sôbre Vicente, com quem, pouco antes, tivera acalorada discussão, chegando, mesmo, à luta corporal. Foram separados por populares. Vicente, montando sua bicicleta, saiu a pedalar pela Rua Vinte e Cinco de Agôsto, quando o motorista, em louca disparada, atirou seu veículo contra êle. Ao local, compareceu o perito Morais, fazendo os necessários exames. Ali, fazendo o policiamento, compareceu o soldado da PM do Estado do Rio, José Francisco, número 830. O corpo de Vicente foi removido para o necrotério local. Diligências foram encetadas para localizar o criminoso e prendê-lo.

Posteriormente, o criminoso foi localizado e prêso em sua residência (Rua «A» casa 19 — Núcleo Colonial São Pedro, em Caxias), quando dormia. Trata-se de Janir Mendes da Cunha (branco, casado, 23 anos). Conduzido para a delegacia esclareceu que dirigia o caminhão RJ-2-0600, da emprêsa Federal Engenharia e Comércio S.A. (FENCO), pela Estrada Rio—Petrópolis. Nas proximidades da Rua Pinto Soares passou por um grupo de rapazes, tirando um fino, não propositadamente. Os desconhecidos dirigiram-lhe palavras de baixo calão, o que o fez parar o veículo, desferindo uma pedra de encontro ao grupo. No local estava o soldado José Francisco que saiu no seu encalço. Disse ainda que entrara no

(Conclui na pág. 6)


# LUTA DEMOCRÁTICA

Um jornal de luta feito por homens que lutam pelos que não podem lutar

Diretor-Responsavel TENORIO CAVALCANTI | Redator-Chefe SANTA CRUZ LIMA

ANO VII — Rio de Janeiro, 26-27 de fevereiro de 1961 — Nº 2.166

*Maria Aparecida, a vítima*

*José Osmã aponta o assaltante*

## Assaltante despia as vítimas

Prêso, afinal — Suas vítimas o conheciam, mas tinham mêdo de delatá-lo — Egresso do SAM, onde aprendeu a fumar maconha (Leia reportagem na oitava página.)

## Mandou prender e espancar a própria mãe

O ALCAGÜETE, AMANTE DA FILHA DA VÍTIMA, AI LICOU BOLOS DE PALMATÓRIA NA POBRE VELHA

Depois de discutir, acaloradamente, com sua genitora, a doméstica Oscarina de Oliveira Fernandes (preta, casada, 28 anos, Rua Cacilda, s/n, Coelho da Rocha) foi à subdelegacia local, pedindo ao seu amásio, o alcagüete Geraldo de tal, que prendesse a pobre velha e a recolhesse ao xadrez "até segunda ordem". Geraldo, valendo-se de sua "autoridade", foi à residência da mãe de Oscarina, dona Maria Aparecida de Oliveira (preta, casada, 50 anos, Rua Arminda, 1406, mesmo local), carregando-a aos trancos e barrancos para a subdelegacia.

ESPANCADA

Naquela dependência policial, Geraldo passou a insultar dona Maria com palavras de baixo calão, ameaçando-a de novas "prisões", caso continuasse a discutir com Oscarina. Em dado momento, exaltando-se, passou a espancar a pobre velha, dando-lhe, em seguida, inúmeros bolos com palmatória. Com o corpo todo marcado e as mãos inchadas, a vítima procurou o subdelegado Miguel, apresentando queixa. O delegado Amil Nei Reichald, de Meriti, tomou conhecimento do fato, e está no encalço do covarde alcagüete.

## Caminhão derrapou colhendo duas camionetas

UM MORTO E FERIDOS NO DESASTRE DA RODOVIA AMARAL PEIXOTO

O caminhão chapa ES — 2-84-26, às últimas horas de anteontem, na Rodovia Amaral Peixoto, altura do quilômetro 23, trafegando em excessiva velocidade, derrapou e foi de encontro às camionetas ES — 1-67-67 e 3-69-33, que ali se encontravam estacionadas: a primeira por ter um dos seus pneus traseiros furados e a segunda, prestando-lhe socorros. Em conseqüência, o proprietário do carro 1-67-67, sr. Duilio Rambalduci (branco, casado, 31 anos, residente em Muqui, Vitória) morreu no local. Sofreram ferimentos graves, Hélio Nogueira (branco, solteiro, 19 anos, Rua Miguel Elias, 18 Vitória), Jair Pacheco Carvalho (branco, casado, 60 anos, Rua Luis Costa, 32 — Vitória), João Monteiro Lobato (branco, casado, 45 anos, 1.º tenente-médico do Exército, Rua Santa Clara, 16 ap. 601 — Copacabana) e Néri da Costa (espôsa do morto). Todos foram internados no Hospital Antônio Pedro, em Niterói. Viajavam em ambas as camionetas e, na ocasião, se dirigiam a Vitória.

O comissário Davi, de serviço na delegacia de plantão, estêve no local, tomando as providências necessárias. O corpo foi removido para o necrotério de Niterói.

## Matou-se acendendo uma "banana" de dinamite na boca

Um homem de côr preta trajando calça de brim cinza e camisa branca, com 35 anos presumíveis, suicidou-se, na tarde de ontem, de maneira impressionante na praia de Inhaúma. Colocando uma banana de dinamite na boca, ateou-lhe fôgo, provocando a explosão do petardo que lhe causou morte instantânea e deformou-lhe o rosto.

As autoridades do 19.º Distrito Policial apuraram, no local, que se tratava de um débil mental conhecido por Antônio e que há algum tempo vinha perambulando naquele local. Quanto ao petardo por êle usado presumem aquelas autoridades que o mesmo tenha sido encontrado na praia, esquecido por algum pescador.

## ATROPELADO O ENGENHEIRO

Kiyoshi Semiya (japonês, casado, 23 anos, engenheiro, Rua Hadock Lobo, 131, apt. 403) na noite de ontem foi atropelado, em frente à sua residência, pelo ônibus da linha 98 Barrio de Drumond—Leblon, chapa GB 8-48-93, cujo motorista, imprimindo maior velocidade ao veículo, fugiu.

A vítima, apresentando traumatismo do crânio encefálico e em estado de choque, foi removida para o HSA, onde ficou internada.

As autoridades do 15.º Distrito Policial registraram o fato e estão em diligências para localizar o motorista atropelador.

## Está disposto a dar os filhos

A MÃE DAS CRIANÇAS MORREU E O PAI NÃO TEM CONDIÇÃO PARA CRIÁ-LAS

Miguel Antônio Tadeu (branco, casado, 30 anos, confeiteiro, Avenida do Canal, 6 — Vilar dos Teles — Caxias), ontem, compareceu à nossa redação, formulando apêlo aos nossos leitores, no sentido de auxiliarem-no a resolver seu angustioso problema. Perdeu, há treze dias, sua espôsa, ficando em situação inteiramente difícil para criar os quatro filhos menores. As crianças não podem permanecer sòzinhas em casa, enquanto Miguel trabalha. Por isso, oferece-os, ou um dêles, a uma família caridosa que os queira criar. O caçula tem apenas 3 meses de idade. Qualquer informação, através do telefone: 23-8023, chamando Evaristo.

*D. Ana chora, na presença dos fujões*

## Meninos fugiram para Minas

**Resolveram seguir a empregadinha da casa, que resolvera voltar para os seus — Da Ilha do Governador a Água Limpa, de carona** (Leia reportagem na quinta página.)

## Desaparecida

Está desaparecida a menor Eunice da Silva (parda, 13 anos, Rua Epitácio Pessoa, 1264 — Ipanema), desde sexta-feira última. Seus familiares pedem a quem souber do paradeiro da menor, informar através do telefone 57-3051, chamando Vilma.

Componente da quadrilha de assaltantes da qual se destacam os facínoras Antônio de tal e o conhecido pela alcunha de «Nezinho», foi prêso na madrugada de ontem por uma turma de investigadores chefiada pelo detetive Rosa, do 21º Distrito Policial, Wilson Felipe dos Santos, conhecido pela alcunha de «Formiga» (pardo, solteiro, 18 anos, residente na Rua Paul Müller, número 411, fundos. Levado para a delegacia «Formiga» confessou a autoria de vários roubos e furtos, afirmando que seus comparsas acima citados se encontram foragidos no Estado do Rio. Foi recolhido ao xadrez.

## Cassino clandestino na Rua Duvivier

OITO PESSOAS DETIDAS QUANDO JOGAVAM O «PONTINHO» NUM APARTAMENTO — UMA LADRA ENTRE OS JOGADORES (Na página 5.)

GATO ESCONDIDO...

*... debaixo de uma mesa*

*Material apreendido e alguns jogadores*

## FURTAVA FIOS DO SELETIVO DA CENTRAL

Na madrugada de ontem, a turma de repressão do Pôsto Policial da Central do Brasil, percorria a linha de trem entre as estações Éden e Rocha Sobrinho, quando surpreendeu cinco indivíduos tentando roubar cêrca de 300 metros de fio do seletivo. Êste fio é que controla todo o movimento da estrada de ferro. Os facínoras fugiram deixando o material que pretendiam roubar. Este material foi levado para o pôsto policial.

## Apreensão de contrabando da Bahia

SALVADOR, 25 (Asapress) — Cêrca de duas mil caixas contendo desodorantes, uísques, e vários outros produtos, foram apreendidos quando entravam em Massaranduba e dadas como mercadorias contrabandeadas. A apreensão foi feita pelo pessoal da fiscalização do Estado, que está à direção do secretário Josafá Marinho, vem encetando uma campanha contra o contrabando. Este é o segundo contrabando de vulto verificado em menos de uma semana na Bahia.

## Menino tentou matar o pai a faca

DEPOIS CONTRATOU LADRÕES PARA O ASSALTAREM — DETIDO, FEZ ACUSAÇÕES GRAVES AO GENITOR (Na pág. 8.)